

BANCO CENTRAL DE RESERVA DEL PERU

SUCURSAL AREQUIPA



AREQUIPA: Síntesis de Actividad Económica

Enero 2019¹

Departamento de Estudios Económicos

¹ En el presente informe participaron Lizzie Jugo, Nilda Cabrera, Alberto Carrasco y Angel Frisancho.

ÍNDICE

Página

RESUMEN EJECUTIVO	3
I. ACTIVIDAD PRODUCTIVA.....	5
1. Actividad primaria	5
1.1 Sector agropecuario	5
1.2 Sector pesca.....	7
1.3 Sector minería	7
2. Otros indicadores sectoriales	8
2.1 Sector manufactura	8
2.2 Sector construcción	10
2.3 Arribos a los establecimientos de hospedaje.....	10
II. SECTOR EXTERNO	11
1. Exportaciones	11
III. CRÉDITO Y DEPÓSITOS	12
1. Crédito	12
2. Depósitos	13
IV. EJECUCIÓN DEL PRESUPUESTO DE GASTOS DEL GOBIERNO GENERAL	15
1. Ejecución del gasto corriente no financiero.....	15
2. Ejecución del gasto de Capital	15
V. ANEXOS.....	18

RESUMEN EJECUTIVO

Principales hechos de importancia

- En el mes de enero, la actividad **agropecuaria** se contrajo 1,1 por ciento, en términos interanuales; mientras los sectores **minería** y **pesca** se expandieron 2,5 y 575,6 por ciento, respectivamente.
- Los otros **indicadores económicos** registraron dinanismos diferenciados. El **sector manufactura** se expandió en 12,5 por ciento, mientras que la **inversión pública** reportó una desaceleración (-42,8 por ciento); en relación al **comercio externo** destacamos el crecimiento de las **exportaciones** regionales (355,1 por ciento); los **despachos de cemento**, experimentaron una caída de 1,8 por ciento. Considerando diciembre 2018, en el **sector financiero**, los **depósitos** y las **colocaciones** mostraron indicadores positivos de 19,0 y 7,0 por ciento, respectivamente.

Actividad primaria

- El **sector agropecuario** reportó una contracción de 1,1 por ciento en el periodo interanual, debido a la menor producción del subsector agrícola (-5,9 por ciento), resultado que fue contrarrestado parcialmente por el crecimiento del sector pecuario (4,4 por ciento).
- El **sector pesquero** se expandió 575,6 por ciento, en el comparativo interanual, atribuido a la mayor extracción de anchoveta dirigida al consumo humano indirecto (más de 1000 por ciento), contrarrestando ampliamente la menor captura de recursos marinos orientados al consumo humano directo (-8,7 por ciento).
- El **sector minero** registró una expansión de 2,5 por ciento en el periodo interanual, básicamente ante la mayor producción de cobre (10,9 por ciento) y de concentrado de molibdeno (17,3 por ciento).

Otros indicadores de actividad económica

- El **sector manufactura** creció 12,5 por ciento en el periodo interanual, explicado por la mayor producción del sector fabril primario, asociada a la mejora de la producción de cátodos de cobre (34,5 por ciento); compensando la caída de la actividad no primaria (-1,0 por ciento), por efecto de la menor producción de cemento (-6,3 por ciento), cerveza y malta (-12,4 por ciento) e hilaturas de fibras textiles (-17,6 por ciento).
- Los **despachos de cemento**, orientados al mercado nacional, decrecieron 1,8 por ciento en el período interanual, alcanzando una producción de 185 948 toneladas métricas.
- El **arribo de turistas** en diciembre 2018, alcanzó 139 849 visitantes, lo que representó una caída de 12,4 por ciento en el período interanual, explicada por la menor afluencia de turistas nacionales (-16,1 por ciento) y contrarrestada parcialmente por el mayor flujo de turistas extranjeros (17,4 por ciento). Al finalizar el año, el arribo de turistas creció 35,1 por ciento con respecto al mismo periodo del año anterior
- Las **exportaciones** sumaron US\$ 355,1 millones, lo que se tradujo en una caída de 16,9 por ciento respecto a enero de 2018, a razón de menores embarques de productos tradicionales (-19,4 por ciento), principalmente productos mineros, agrícolas y pesqueros. Sin embargo, dicho resultado fue atenuado por el dinamismo positivo en los envíos de productos no tradicionales (6,3 por ciento).

- En el mes de diciembre, los **créditos** y **depósitos** registraron una expansión de 7,0 y 19,0 por ciento, respectivamente. La morosidad, en el mes de diciembre, fue de 4,2 por ciento.
- La **inversión pública**, en enero, sumó S/ 25 millones, lo que representa una disminución de 42,8 por ciento respecto al monto alcanzado en enero de 2018, resultado que obedece a los menores desembolsos del Gobierno regional (-85,5 por ciento) y de los Gobiernos locales (-74,1 por ciento).

CUADRO N° 1
OTROS INDICADORES DE ACTIVIDAD ECONÓMICA
 (Variación % respecto a similar mes del año anterior)

		Ago.18	Sep.18	Oct.18	Nov.18	Dic.18	Ene.19					
Producción industrial 1/	↑	2,3	↓	-10,0	↓	-8,3	↓	-4,2	↓	-8,4	↑	12,5
Despachos de cemento	↑	2,4	↓	-0,2	↓	-5,3	↑	0,7	↓	-9,7	↓	-1,8
Arribos a establecimientos de hospedaje	↑	37,6	↑	9,4	↑	86,9	↓	-2,6	↓	-12,4		-
Exportaciones	↑	9,5	↓	-5,6	↓	-9,7	↑	9,6	↑	6,1	↓	-16,9
Crédito total 2/	↑	5,6	↑	4,1	↑	5,8	↑	6,7	↑	7,0		-
Depósitos2/	↑	11,4	↑	14,5	↑	14,4	↑	16,4	↑	19,0		-
Inversión Pública 1/	↑	24,2	↓	-19,1	↑	28,5	↑	36,3	↑	41,5	↓	-42,8

1/ En términos reales

2/ En términos nominales

Fuente: BCRP – Sucursal Arequipa, SBS, SUNAT, MTPE y MEF.

I. ACTIVIDAD PRODUCTIVA

1. Actividad primaria

1.1 Sector agropecuario

- En enero, el sector agropecuario registró una contracción de 1,1 por ciento en términos interanuales, explicado por la menor producción del subsector agrícola (-5,9 por ciento), asociado a menores áreas cosechadas de productos orientados hacia el mercado externo, resultado que fue atenuado por un ligero incremento de los rendimientos de cultivos orientados al mercado interno. En contraste, el subsector pecuario registró una expansión (4,4 por ciento), básicamente ante la mayor producción avícola.

CUADRO N° 2
SECTOR AGROPECUARIO 1/
(Miles de toneladas)

Subsectores	Estructura Porcentual 2016 2/	Enero			
		2018	2019	Var.%	Contribución al crecimiento 3/
SECTOR AGRÍCOLA	60,2			-5,9	-3,1
Orientada al mercado externo y agroindustria 2/	8,5			-29,0	-6,1
Alcachofa	1,6	5,7	4,0	-29,9	-1,4
Ají Paprika	1,2	0,0	0,5	-	-
Olivo	1,9	0,0	0,0	-	-
Orégano	1,2	0,3	0,0	-80,6	-0,6
Palta	0,6	1,0	0,0	-96,5	-0,6
Quinua	0,3	0,3	1,0	229,2	0,5
Vid	1,5	6,3	2,9	-54,0	-2,6
Orientada al mercado interno 2/	51,7			0,2	0,2
Ajo	2,5	2,7	1,9	-30,0	-0,5
Alfalfa	14,1	220,2	239,6	8,8	1,2
Arroz	8,5	0,0	0,0	-	-
Arveja grano verde	0,4	1,2	1,4	12,1	0,1
Cebolla	10,3	38,5	33,0	-14,4	-1,7
Frijol grano seco	0,5	0,1	0,1	-6,7	0,0
Maíz chala	2,5	65,5	79,4	21,3	0,7
Maíz choclo	0,9	0,1	0,1	-39,7	0,0
Maíz amiláceo	0,4	0,0	0,0	-	-
Papa	6,5	15,3	17,5	14,4	0,5
Tomate	1,2	3,3	3,3	0,5	0,0
Trigo	0,4	0,0	0,0	-	-
Zanahoria	0,8	9,9	12,0	20,4	0,4
Zapallo	1,0	7,6	5,9	-21,7	-0,4
SECTOR PECUARIO	39,8			4,4	2,0
Carne de ave 4/	22,7	13,0	13,5	4,2	1,1
Carne de ovino 4/	0,4	0,2	0,2	-1,1	0,0
Carne de porcino 4/	1,7	1,0	1,0	0,8	0,0
Carne de vacuno 4/	1,0	0,5	0,5	0,8	0,0
Fibra Alpaca	0,2	0,0	0,0	2,8	0,0
Huevos	1,6	1,1	1,3	20,5	0,4
Leche	12,0	30,8	31,9	3,6	0,5
SECTOR AGROPECUARIO	100,0			-1,1	-1,1

1/ Cifras preliminares.

2/ A precios de 2007.

3/ En base a la estructura de similar periodo de 2016.

4/ Peso Neto.

Fuente: Ministerio de Agricultura y Riego y Gerencia Regional de Agricultura y Riego - Arequipa.

Elaboración: BCRP - Sucursal Arequipa. Departamento de Estudios Económicos.

- El resultado negativo de la actividad agrícola se explica por la menor producción dirigida al mercado externo y agroindustria (-29,0 por ciento), en contraposición con un incremento marginal de la producción dirigida hacia el mercado interno (0,2 por ciento). Respecto a los productos destinados al mercado externo, su desempeño se explicó por la menor superficie

cosechada de alcachofa (-29,9 por ciento), vid (-54,0 por ciento), orégano (-80,6 por ciento) y palta (-96,5 por ciento), resultado atenuado por el crecimiento de la producción de quinua (229,2 por ciento). En el caso de los cultivos para el mercado interno, el resultado positivo se sustentó fundamentalmente en la mayor producción de alfalfa (8,8 por ciento), maíz chala (21,3 por ciento), papa (14,4 por ciento) y zanahoria (20,4 por ciento).

- El **subsector pecuario**, en el mes de enero, registró un crecimiento 4,4 por ciento respecto al mismo mes del año anterior, debido a la mayor producción avícola, tanto de carne (4,2 por ciento), como de huevos (20,5 por ciento) y, en menor medida, al alza en la producción de leche (3,6 por ciento), fibra de alpaca (2,8 por ciento), carne porcina (0,8 por ciento) y carne vacuna (0,8 por ciento).
- En cuanto al avance de las áreas sembradas de la presente **campaña (2018/2019)**, entre agosto y enero, se instalaron 47 944 hectáreas, lo que significó una contracción de 1,5 por ciento en relación con la campaña anterior (2017/2018). La reducción de las áreas sembradas de cultivos permanentes y semipermanentes (-14,6 por ciento), asociadas básicamente a menores hectáreas sembradas de alcachofa (-44,1 por ciento), caña de azúcar (-83,7 por ciento), palta (-56,4 por ciento), entre otros. Asimismo, se reportaron menores áreas sembradas de cultivos transitorios (-0,2 por ciento) lo que se debió básicamente a menores sembríos de arroz (-3,6 por ciento), cebolla (-9,6 por ciento) y ajo (-48,8 por ciento), entre los principales.

CUADRO N° 3
SUPERFICIE SEMBRADA 1/
(En hectáreas)

	Campaña agrícola 2/		Variación	
	2017/2018	2018/2019	Absoluta	Porcentual
Cultivos Transitorios	44 340	44 240	- 100	-0,2
Ajo	426	218	-208	-48,8
Arroz	20 181	19 452	-729	-3,6
Arveja grano verde	621	750	129	20,8
Cebolla	3 344	3 022	-322	-9,6
Frijol grano seco	181	100	-81	-44,8
Haba grano verde	647	770	123	19,0
Maíz Amilaceo	2 301	2 287	-14	-0,6
Maíz chala	7 476	7 412	-64	-0,9
Maíz choclo	83	57	-26	-31,3
Papa	2 473	2 743	270	10,9
Quinua	364	942	578	158,8
Tomate	363	324	-39	-10,7
Zanahoria	816	1 042	226	27,7
Zapallo	716	729	13	1,8
Otros	4 348	4 392	44	1,0
Cultivos Permanentes y Semipermanentes	4 337	3 704	-633	-14,6
Alcachofa	1 717	959	-758	-44,1
Alfalfa	1 941	2 140	199	10,3
Caña de azúcar	153	25	-128	-83,7
Olivo	0	43	43	-
Palta	78	34	-44	-56,4
Vid	11	94	83	754,5
Otros	437	409	-28	-6,4
Total	48 677	47 944	- 733	-1,5

1/ Cifras preliminares.

2/ De Agosto a Enero.

Fuente: Gerencia Regional de Agricultura y Riego - Arequipa.

Elaboración: BCRP - Sucursal Arequipa. Departamento de Estudios Económicos.

1.2 Sector pesca

- En enero de 2019, la **actividad pesquera** experimentó un fuerte crecimiento de 575,6 por ciento respecto a similar mes del año previo, a razón de una mayor extracción de anchoveta dirigida al consumo industrial, superando en más del mil por ciento a la producción obtenida en enero del año anterior, destinada a la elaboración de harina y aceite de pescado. En dirección contraria, se registró una disminución en la extracción de especies marinas destinadas al consumo humano directo (-8,7 por ciento), básicamente en su línea de fresco (-10,9 por ciento); empero, hubo un dinamismo positivo en la línea de congelado (26,9 por ciento), atenuando una mayor caída.

CUADRO N° 4
SECTOR PESCA 1/
(En toneladas)

	Enero		
	2018	2019	Var.%
Consumo Humano Directo	2 777	2 536	-8,7
Fresco	2 618	2 334	-10,9
Congelado	159	202	26,9
Consumo Humano Indirecto	1 394	52 205	3644,7
SECTOR PESCA 2/			575,6

1/ Cifras preliminares.

Fuente: Gerencia de la Producción - Arequipa.

Elaboración: BCRP - Sucursal Arequipa. Departamento de Estudios Económicos.

- En el inicio del año, el **precio promedio internacional de la harina de pescado** fue equivalente a US\$ 1 475 por tonelada, el cual significó un decrecimiento de 6,4 por ciento respecto a enero de 2018; mientras que no hubo variación en el periodo mensual.

GRÁFICO N° 1
COTIZACIÓN INTERNACIONAL DE HARINA DE PESCADO
(Hamburgo - US\$/TM)

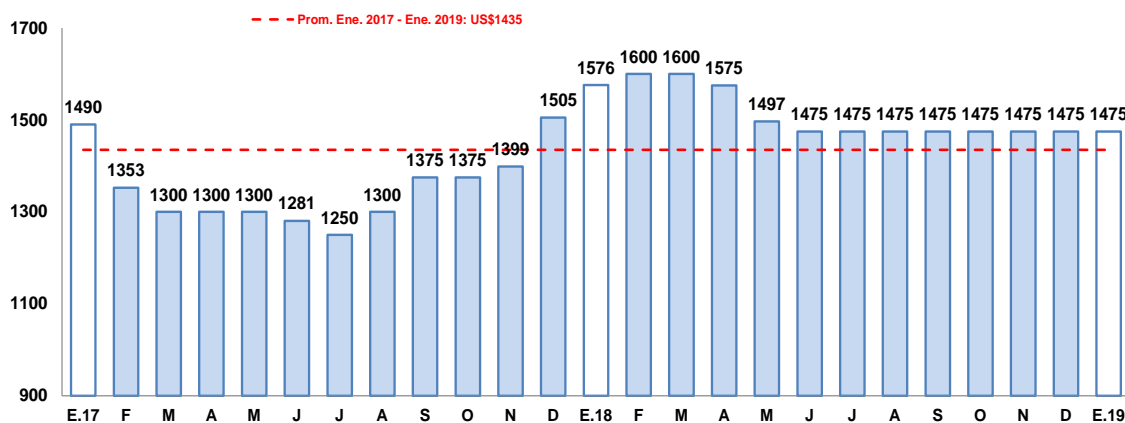

Fuente: Reuters y Bloomberg.

Elaboración: BCRP – Sucursal Arequipa. Departamento de Estudios Económicos.

1.3 Sector minería

- En enero, la **actividad minera** se expandió 2,5 por ciento en el período interanual, explicado por la mayor extracción cuprífera (10,9 por ciento), básicamente por el incremento del mineral en el proceso de lixiviación en la unidad minera Cerro Verde 1, 2,3; además del crecimiento de la producción de concentrado de molibdeno (17,3 por ciento). En contraste, se contrajo la producción aurífera (-51,9 por ciento), debido al menor aporte de la unidad minera de Tambomayo, de la Compañía de Minas Buenaventura en su proceso de lixiviación y, en menor medida, por una caída en la extracción de zinc (-1,7 por ciento), resultados que contrarrestaron parcialmente el resultado final del sector. En el mes, Arequipa se ubicó como

la principal región productora de cobre y molibdeno del Perú, con un aporte de 21,9 y 61,4 por ciento respectivamente. Asimismo, se posicionó como la tercera región más importante en la producción aurífera, con una participación del 14,8 por ciento.

CUADRO N° 5
SECTOR MINERÍA 1/
(Variación % real respecto a similar periodo del año anterior)

Mineral	Estructura Porcentual 2017 2/	Enero			Contribución al crecimiento 3/
		2018	2019	Var. %	
Cobre (TMF)	66,3	39 707	44 047	10,9	6,9
Oro (KGF)	11,4	2 054	989	-51,9	-6,7
Plata (KGF)	2,4	23 890	16 394	-31,4	-0,8
Plomo (TMF)	0,9	2 083	2 263	8,7	0,1
Zinc (TMF)	1,6	3 428	3 371	-1,7	0,0
Molibdeno (TMF)	17,5	1 052	1 234	17,3	3,1
SECTOR MINERÍA 2/	100,0			2,5	2,5

1/ Cifras preliminares.

2/ A precios de 2007.

3/ En base a la estructura de similar periodo de 2017.

Fuente: Ministerio de Energía y Minas.

Elaboración: BCRP - Sucursal Arequipa. Departamento de Estudios Económicos.

GRÁFICO N° 2
VARIACIÓN DE LA PRODUCCIÓN MINERA
(Variación % real respecto a similar mes del año anterior)

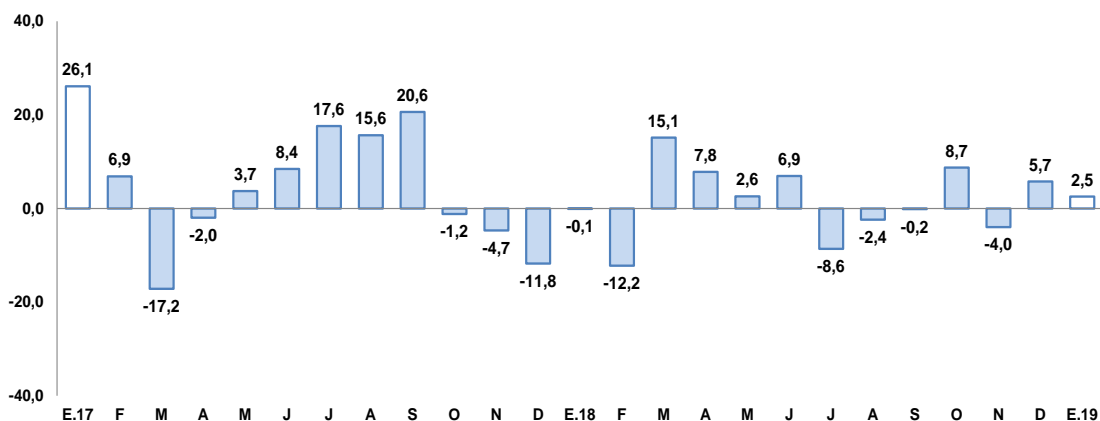

Fuente: Ministerio de Energía y Minas.

Elaboración: BCRP, Sucursal Arequipa, Departamento de Estudios Económicos.

- La **cotización internacional de los principales metales**, en el periodo mensual, reportaron variaciones mixtas, en relación al cobre y zinc se registraron caídas de 2,4 y 2,6 por ciento, respectivamente. El menor precio promedio de los metales básicos, cobre (US\$/TM5 933) y zinc (CUS\$/lb. 116) se explica por la tensión comercial entre las principales economías del mundo y por la desaceleración económica que afronta China, principal demandante de estos productos. Por otra parte, se registró un alza en el precio promedio del oro (US\$/oz.tr. 1 291) de 3,2 por ciento, ante las expectativas de un menor ritmo de mejora de la tasa de interés de referencia por parte de la Reserva Federal de los Estados Unidos. Asimismo, se registró un incremento del precio promedio de la plata (US\$/oz.tr. 16) y el plomo (CUS\$/lb. 90), que avanzaron un 5,9 por ciento y 1,4 por ciento, respectivamente.

2. Otros indicadores sectoriales

2.1 Sector manufactura

- En enero, la **producción manufacturera** registró una expansión de 12,5 por ciento respecto al periodo interanual, explicada por la evolución positiva de la manufactura primaria (100,3

por ciento), asociada a la producción cuprífera (34,5 por ciento) y de la producción de harina y aceite de pescado (más de 1000 por ciento), por mayor presencia de anchoveta. En contraste, cayó la actividad no primaria (-1,0 por ciento).

- La contracción reportada en la **manufactura no primaria**, se debió principalmente a la menor producción de cemento (-6,3 por ciento), cerveza y malta (-12,4 por ciento), hilaturas de fibras textiles (-17,6 por ciento); mientras que los productos que evolucionaron positivamente fueron: productos lácteos (43,9 por ciento), derivados de molinería (56,8 por ciento) y bebidas no alcohólicas (13,6 por ciento), entre otros productos.

CUADRO N° 6
SECTOR MANUFACTURA 1/

(Variación % real respecto a similar período del año anterior)

Ramas de actividad	Estructura		Enero	
	Porcentual 2016 2/	Var.%	Contribución al crecimiento 2/	
MANUFACTURA PRIMARIA	18,0	100,3	13,4	
Conservas y congelado pescado	0,3	-5,0	0,0	
Harina y aceite de pescado	0,9	3/	9,0	
Productos de cobre	16,9	34,5	4,4	
MANUFACTURA NO PRIMARIA	82,0	-1,0	-0,9	
Productos lácteos	7,7	43,9	2,4	
Molinería	8,7	56,8	2,1	
Cerveza y malta	16,3	-12,4	-2,9	
Bebidas no alcohólicas	8,9	13,6	1,3	
Hilatura de fibras textiles	9,0	-17,6	-1,8	
Prendas de vestir	1,1	0,4	0,0	
Pintura, barnices y lacas	0,5	-2,5	0,0	
Fabricación productos plásticos	1,2	-0,2	0,0	
Cemento	28,4	-6,3	-1,9	
Lápices y conexos	0,2	-39,3	-0,1	
SECTOR MANUFACTURA	100,0	12,5	12,5	

1/ Cifras preliminares

2/ A precios de 1994

3/ variación mayor a 1000 por ciento.

Fuente: Empresas Industriales

Elaboración: BCRP, Sucursal Arequipa. Departamento de Estudios Económicos.

GRAFICO N° 3
VARIACIÓN DE LA MANUFACTURA
(Variación % real respecto a similar mes del año anterior)

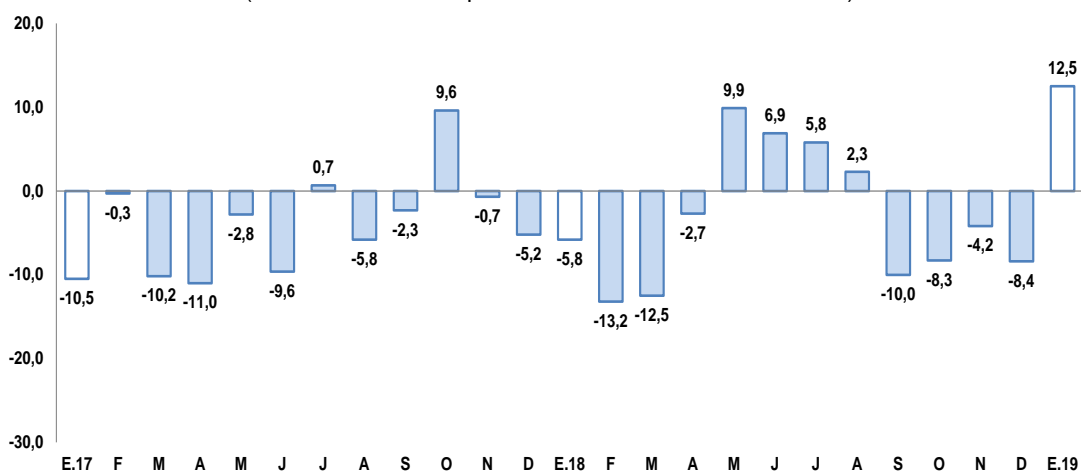

Fuente: BCRP, Sucursal de Arequipa. Con base a la información de las empresas industriales.

Elaboración: BCRP, Sucursal Arequipa, Departamento de Estudios Económicos.

2.2 Sector construcción

- En el mes de enero, los **despachos de cemento** orientados al mercado nacional alcanzaron a 185 948 toneladas métricas, registrando una ligera contracción de 1,8 por ciento respecto al comparativo interanual.

GRAFICO N° 4
VARIACIÓN DEL SECTOR CONSTRUCCIÓN
(Variación % real respecto a similar mes del año anterior)

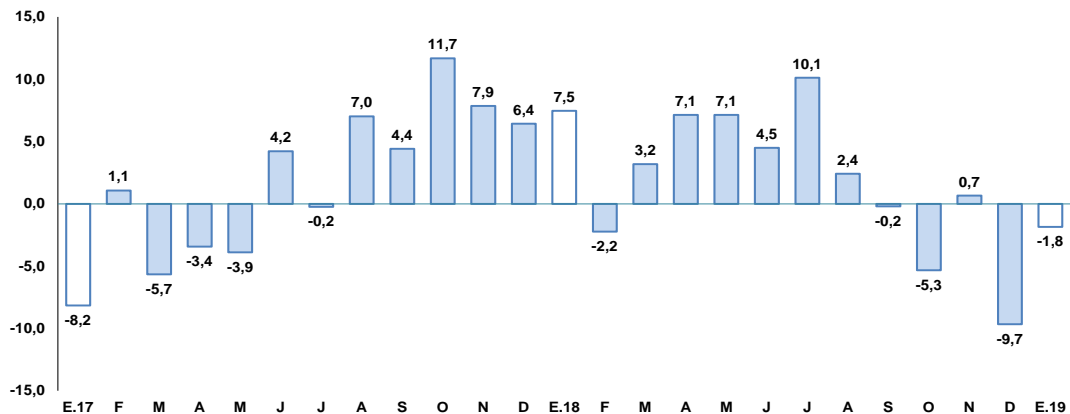

Fuente: Empresas Industriales

Elaboración: BCRP, Sucursal Arequipa, Departamento de Estudios Económicos.

2.3 Arribos a los establecimientos de hospedaje.

- En diciembre de 2018, el arribo de turistas a Arequipa alcanzó a 139 849 visitantes, lo que representó una caída de 12,4 por ciento en el período interanual, asociada a la menor afluencia de turistas nacionales (-16,1 por ciento) y contrarrestada, parcialmente, por el mayor flujo de turistas extranjeros (17,4 por ciento). Los turistas nacionales procedieron, en su mayoría, de Lima, Puno, Cusco, Moquegua y Tacna; en tanto que, en el caso de los turistas extranjeros, de Estados Unidos de América (12,6 por ciento), Alemania (8,0 por ciento), Francia (7,6 por ciento), España (5,8 por ciento), entre otros. El promedio de permanencia de turistas nacionales y extranjeros alcanzó a 1,38 y 1,88 días, respectivamente.

GRAFICO N° 5
VARIACIÓN DE ARRIBOS A ESTABLECIMIENTOS DE HOSPEDAJE
(Variación % respecto a similar mes del año anterior)

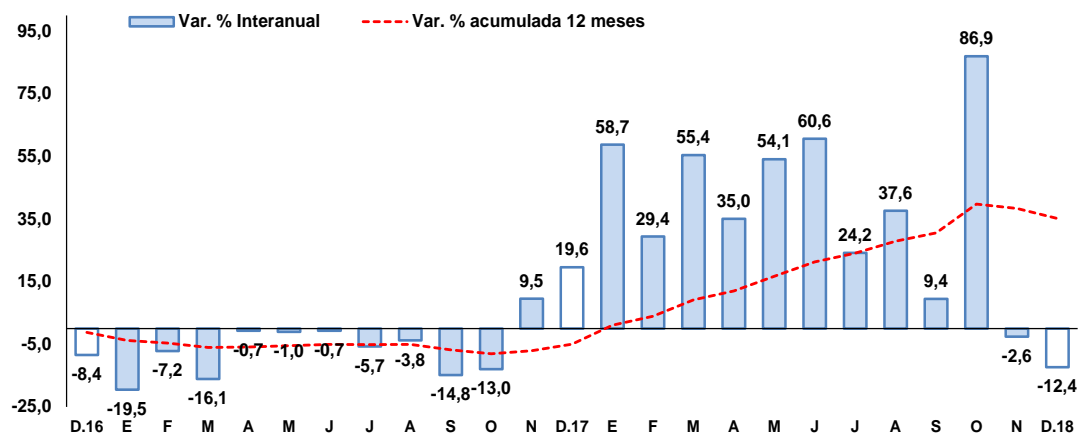

Fuente: Encuesta Mensual a Establecimientos de Hospedaje- MINCETUR.

Elaboración: BCRP, Sucursal Arequipa, Departamento de Estudios Económicos.

- Entre enero y diciembre de 2018, el número de turistas que visitó Arequipa llegó a 2 317 061, registrando un crecimiento de 35,1 por ciento respecto al comparativo. Este resultado, obedeció al mayor flujo registrado tanto de turistas nacionales (39,4 por ciento) como extranjeros (18,1 por ciento). En dicho periodo, el arribo de visitantes al Monasterio de Santa Catalina creció en 16,9 por ciento, ante la mayor afluencia de turistas nacionales (38,6 por ciento) y extranjeros (9,1 por ciento). Análogamente, se registró un mayor dinamismo en las visitas al Cañón del Colca (13,1 por ciento), impulsado por el mayor arribo de turistas nacionales (25,8 por ciento) y extranjeros (5,0 por ciento).

II. SECTOR EXTERNO

1. Exportaciones

- En enero, las **exportaciones regionales** totalizaron US\$ 355,1 millones, lo que representó una caída de 16,9 por ciento, ante los menores embarques de productos tradicionales (-19,4 por ciento), siendo atenuada parcialmente por el mayor dinamismo registrado en los envíos de productos no tradicionales (6,3 por ciento). En el primer caso, se debió principalmente a los menores envíos de productos mineros (-19,3 por ciento) como concentrado de cobre, oro y zinc; y, en menor medida, de productos agrícolas (-21,3 por ciento) y pesqueros (-43,4 por ciento). En el segundo caso, el crecimiento se debió a los mayores envíos de productos textiles (32,1 por ciento) como tejidos y fibras textiles; sidero-metalúrgicos (80,7 por ciento), como derivados del hierro; y metal-mecánicos (123,6 por ciento), como maquinaria y equipo industrial, maquinaria de ingeniería civil, entre otros.

CUADRO Nº 8
AREQUIPA: EXPORTACIONES POR GRUPO DE PRODUCTOS 1/
(Valor FOB en millones de US\$)

TIPO	Enero		
	2018	2019	Var%
PRODUCTOS TRADICIONALES	386,4	311,6	-19,4
Pesqueros	0,4	0,2	-43,4
Agrícolas	0,6	0,5	-21,3
Mineros	385,4	310,9	-19,3
Petróleo y derivados	0,0	0,0	-100,0
PRODUCTOS NO TRADICIONALES	40,9	43,4	6,3
Agropecuarios	15,3	14,0	-8,5
Pesqueros	0,8	0,2	-72,1
Textiles	15,0	19,9	32,1
Maderas y papeles y sus derivados	0,1	0,0	-89,7
Químicos	4,8	4,0	-15,0
Minerales no metálicos	2,8	1,7	-39,9
Sidero-metalúrgicos	1,3	2,3	80,7
Metal-mecánicos	0,5	1,1	123,6
Otros	0,2	0,1	-50,1
TOTAL EXPORTACIONES	427,3	355,1	-16,9

1/ Cifras preliminares.

2/ Variación mayor a 1000 por ciento

Fuente: SUNAT.

Elaboración: BCRP - Sucursal Arequipa. Departamento de Estudios Económicos.

- Los principales destinos** de las exportaciones regionales, en enero, se concentraron en cinco países que representaron el 75,8 por ciento del total; ubicándose, en primer lugar, la República Popular de China (35,8 por ciento), seguida de Estados Unidos de América (14,5 por ciento), España (9,3 por ciento), Emiratos Árabes Unidos (8,8 por ciento) y Suiza (7,5 por ciento). A nivel de productos, a la República Popular de China fueron enviados minerales de cobre y sus concentrados (65,2 por ciento), a Estados Unidos de América minerales de molibdeno y sus concentrados (79,5 por ciento), a España minerales de cobre y sus concentrados (96,3 por ciento), y a Emiratos Árabes Unidos y Suiza oro en las demás formas en bruto (99,9 y 99,8 por ciento, respectivamente).



- En el mismo período, la estructura de las exportaciones a **nivel de los principales productos**, registró a minerales de cobre y sus concentrados con la mayor participación (36,2 por ciento), siendo sus principales mercados de destino la República Popular de China (64,4 por ciento), España (24,6 por ciento) y Japón (10,9 por ciento); como segundo producto más exportado, se registró al oro en bruto (24,5 por ciento) y, en tercer lugar, a minerales de molibdeno y sus concentrados (11,5 por ciento), entre los principales.

III. CRÉDITO Y DEPÓSITOS

1. Crédito

- Al cierre de 2018, los **créditos** alcanzaron un saldo de S/ 11 332 millones, registrando un incremento de 7,0 por ciento respecto al mismo mes del año anterior. A nivel de instituciones, el Banco de la Nación participó con el 2,5 por ciento del crédito total, mostrando un crecimiento de 11,0 por ciento; Agrobanco alcanzó el 0,2 por ciento del total de colocaciones y reportó una contracción de 37,9 por ciento; y la Banca Múltiple participó con el 63,3 por ciento de las operaciones, alcanzando un alza de 5,6 por ciento; en tanto que, las Instituciones no Bancarias participaron con el 34,1 por ciento restante y expandieron sus créditos en 9,9 por ciento, principalmente por los mayores saldos de las Financieras (14,2 por ciento) y las Cajas Municipales (8,1 por ciento).

CUADRO N° 9
CRÉDITO DIRECTO
(Saldos en millones de soles)

	Estructura % Dic-18	Diciembre		Var.% Nominal Dic-18 / Dic-17
		2017	2018	
Banco de la Nación 1/	2,5	250	278	11,0
Agrobanco 2/	0,2	30	19	-37,9
Banca múltiple	63,3	6 796	7 176	5,6
Instituciones no bancarias	34,1	3 512	3 860	9,9
Financieras	10,7	1 060	1 211	14,2
Cajas Municipales	22,5	2 362	2 553	8,1
Cajas Rurales	0,7	77	79	2,6
Edpymes	0,1	13	16	24,2
Arrendamiento Financiero	0,0	0	0	-
TOTAL	100,0	10 588	11 332	7,0
Empresas	59,1	6 486	6 693	3,2
Personas	40,9	4 102	4 639	13,1
Consumo	25,4	2 556	2 874	12,4
Hipotecario	15,6	1 546	1 766	14,2
MN	87,1	9 140	9 873	8,0
ME	12,9	1 449	1 459	0,7
ME (Millo.US\$)		447	433	-3,2

1/ Considera sólo los créditos de consumo e hipotecario.

2/ No considera los créditos a las demás empresas del sistema financiero.

Fuente: SBS y AFP.

Elaboración: BCRP, Sucursal Arequipa, Departamento de Estudios Económicos.

- Por **tipo de moneda**, los créditos en soles representaron el 87,1 por ciento de las colocaciones totales, creciendo en 8,0 por ciento en el período interanual; mientras que, los créditos en moneda extranjera participaron del 12,9 por ciento de las operaciones, expandiéndose en 0,7 por ciento. De esta manera, el **coeficiente de dolarización** fue de 12,9 por ciento, inferior en 0,8 puntos porcentuales al valor registrado en diciembre de 2017.
- En dicho período, y según el **tipo de crédito**, las mayores colocaciones correspondieron a créditos a empresas, que representaron el 59,1 por ciento del total de operaciones y cuyos saldos se expandieron en 3,2 por ciento; y, de otro lado, los créditos a personas participaron del 40,9 por ciento de los créditos totales, creciendo en 13,1 por ciento. Al interior de éstos

últimos, los préstamos de consumo representaron el 25,4 por ciento y los préstamos hipotecarios participaron del 15,6 por ciento de los créditos totales, registrando crecimientos de 8,0 y 0,7 por ciento, respectivamente.

GRAFICO N° 7
VARIACIÓN DEL CREDITO DIRECTO
(Var. % respecto a similar mes del año anterior)

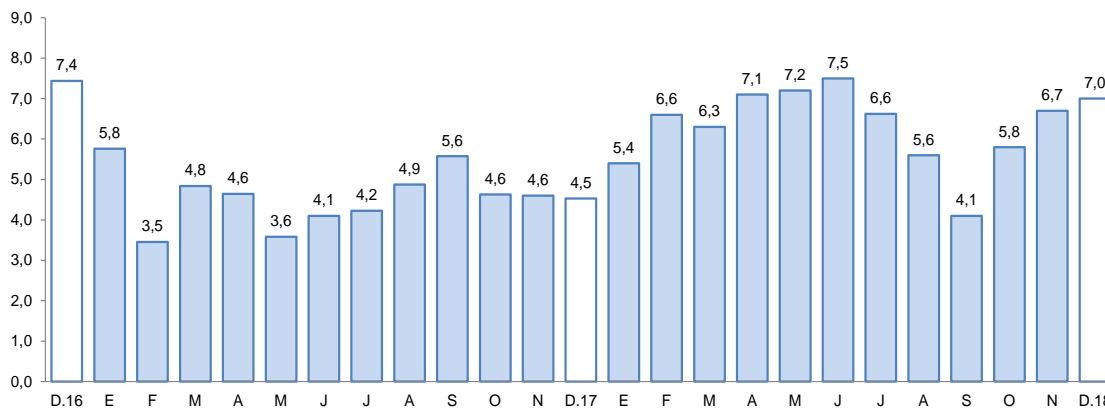

Fuente: Superintendencia de Banca, Seguros y AFPs.
Elaboración: BCRP, Sucursal Arequipa, Departamento de Estudios Económicos.

- La **tasa de morosidad**, en diciembre de 2018, alcanzó a 4,2 por ciento. Las tasas de morosidad más elevadas, correspondieron a Agrobanco con 42,9 por ciento, a las Cajas Rurales de Ahorro y Crédito con 6,3 por ciento, y a las Cajas Municipales que registraron un valor de 5,7 por ciento. Asimismo, la morosidad alcanzó a 5,2 por ciento en las EDPYMEs, 4,7 en las Empresas Financieras, 3,6 por ciento en la Banca Múltiple y a 1,0 por ciento en el Banco de la Nación.

GRAFICO N° 8
TASA DE MOROSIDAD 1/
(Porcentaje)

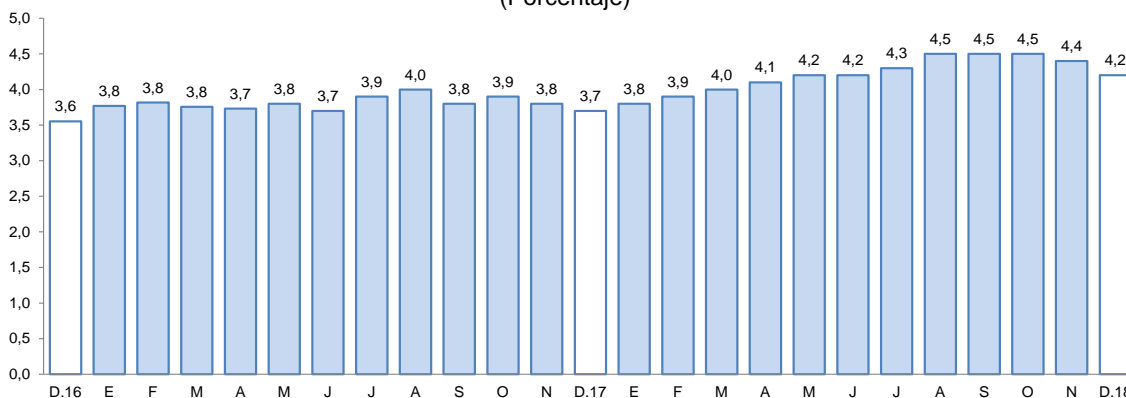

1/ Morosidad = (créditos vencidos + créditos en cobranza judicial) / colocaciones brutas.
Fuente: Superintendencia de Banca, Seguros y AFPs.
Elaboración: BCRP, Sucursal Arequipa, Departamento de Estudios Económicos.

2. Depósitos

- A diciembre de 2018, los **depósitos** registraron un saldo de S/ 10 411 millones, reportando un crecimiento de 19,0 por ciento respecto a igual mes del año anterior. A nivel de instituciones financieras, el Banco de la Nación captó el 6,4 por ciento de las operaciones y sus saldos registraron una variación positiva de 9,2 por ciento; la Banca Múltiple participó con el 58,6 por ciento del total de depósitos, registrando un ascenso de 19,4 por ciento; en tanto que, las Instituciones No Bancarias, que tuvieron el 35,0 por ciento del total de colocaciones, alcanzaron un crecimiento de 20,2 por ciento.



**CUADRO N° 10
DEPÓSITOS**
(Saldos en millones de soles)

	Estructura % Dic-18	Diciembre		Var.% Nominal
		2017	2018	Dic-18 / Dic-17
Banco de la Nación	6,4	611	668	9,2
Banca múltiple	58,6	5 112	6 104	19,4
Instituciones no bancarias	35,0	3 027	3 639	20,2
Fiancieras	4,3	334	444	32,8
Cajas Municipales	30,2	2 642	3 142	18,9
Cajas Rurales	0,5	51	54	4,7
TOTAL	100,0	8 751	10 411	19,0
Vista	19,5	1 519	2 027	33,5
Ahorro	40,9	3 631	4 258	17,3
A plazo	39,6	3 601	4 126	14,6
MN	76,3	6 525	7 940	21,7
ME	23,7	2 226	2 471	11,0
ME (Mill. US\$)		687	733	6,7

Fuente: SBS y AFP

Elaboración: BCRP, Sucursal Arequipa, Departamento de Estudios Económicos.

- Por **tipo de moneda**, los depósitos en moneda nacional reportaron una participación de 76,3 por ciento del total de operaciones, expandiéndose en 21,7 por ciento; mientras que, los depósitos en moneda extranjera, representaron el 23,7 por ciento restante y crecieron en 11,0 por ciento. El coeficiente de dolarización de los depósitos fue de 23,7 por ciento, situándose en 1,4 puntos porcentuales por debajo del valor alcanzado en el mismo mes del año anterior.
- Por **modalidad de captación**, los depósitos de ahorro canalizaron el 40,9 por ciento del total y registraron un ascenso de 17,3 por ciento. Asimismo, los depósitos de plazo representaron el 39,6 por ciento de las operaciones y aumentaron en 14,6 por ciento; en tanto que, los depósitos a la vista participaron con el 19,5 por ciento y se expandieron en 33,5 por ciento.

**GRAFICO N° 9
VARIACIÓN DE LOS DEPÓSITOS**
(Var. % respecto a similar mes del año anterior)

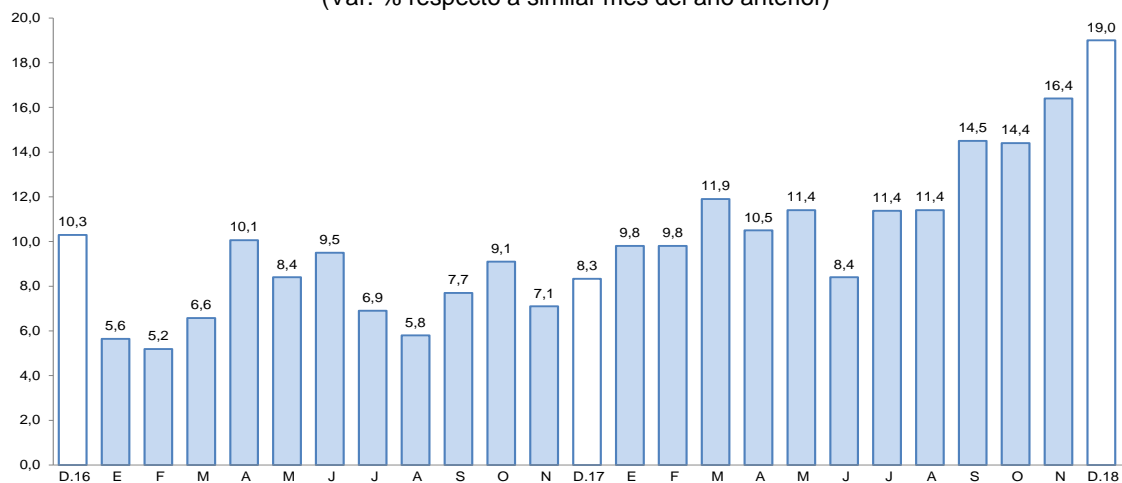

Fuente: Superintendencia de Banca, Seguros y AFP.

Elaboración: BCRP, Sucursal Arequipa, Departamento de Estudios Económicos.

- El ratio **colocaciones/depósitos** en el mes de diciembre fue de 1,09, situándose por debajo del valor registrado en el comparativo anual (1,21).

IV. EJECUCIÓN DEL PRESUPUESTO DE GASTOS DEL GOBIERNO GENERAL

1. Ejecución del gasto corriente no financiero

- En el mes de enero, el gasto corriente equivalió a S/ 223 millones, retrayéndose 8,8 por ciento respecto al comparativo interanual, debido al menor ritmo de gasto en los tres niveles de gobierno, a causa de la menor ejecución de los Gobiernos locales (-20,6 por ciento) y, en menor medida, del Gobierno nacional (-12,0 por ciento) y Gobierno regional (-1,7 por ciento).
- En cuanto a su evolución por rubros, se registraron menores gastos en Remuneraciones (-2,9 por ciento), explicado principalmente por el menor gasto del Gobierno nacional; de igual forma, Bienes y Servicios tuvo una retracción de 4,3 por ciento, debido al menor dinamismo de los Gobiernos locales; así como Transferencias (-24,4 por ciento), a consecuencia de la contracción del gasto del Gobierno nacional (-33,5 por ciento) y Gobiernos locales (-33,3 por ciento).

CUADRO N°11
AREQUIPA: EJECUCION DEL GASTO CORRIENTE NO FINANCIERO 1/ 2/
(Millones de soles)

	Enero		
	2018	2019	Var.% real
Gobierno nacional	118	106	-12,0
Gobierno regional	95	96	-1,7
Gobiernos locales	26	21	-20,6
Total	239	223	-8,8

1/ Información actualizada al 31 de enero de 2019.

2/ Comprende el gasto en remuneraciones, bienes y servicios y pensiones.

Fuente: MEF.

Elaboración: BCRP, Sucursal Arequipa. Departamento de Estudios Económicos.

2. Ejecución del gasto de Capital

- El **gasto de capital**, en el mes de enero, alcanzó a S/ 25 millones, registrando un decremento real de 42,7 por ciento respecto al mismo mes del año anterior, este resultado obedeció principalmente a la menor ejecución del Gobierno regional (-85,5 por ciento) y los Gobiernos locales (-74,1 por ciento), resultado atenuado por el incremento del gasto del Gobierno nacional (120,3 por ciento).

CUADRO N° 12
AREQUIPA: EJECUCIÓN DEL GASTO DE CAPITAL 1/2/
(Millones de soles)

	Enero		
	2018	2019	Var.% real
Gobierno nacional	8	18	120,3
Gobierno regional	16	2	-85,5
Gobiernos locales	19	5	-74,1
Total	43	25	-42,7

1/ Información actualizada al 31 de enero de 2019.

2/ Comprende la adquisición de activos no financieros.

Fuente: MEF.

Elaboración: BCRP, Sucursal Arequipa. Departamento de Estudios Económicos.

- La **inversión**, en enero, sumó S/ 25 millones, mermando en 42,8 por ciento respecto al total alcanzado en enero de 2018, obedeciendo fundamentalmente a los menores desembolsos del Gobierno regional (-85,5 por ciento) y de los Gobiernos locales (-74,1 por ciento).
- El avance de la inversión pública fue de 1,3 por ciento del PIM; el Gobierno nacional tuvo un avance de 2,7 por ciento, mientras que el Gobierno regional reportó 0,4 por ciento de ejecución y los Gobiernos locales 0,7 por ciento.

GRAFICO N° 10
AREQUIPA: VARIACIÓN DE LA INVERSIÓN PÚBLICA
(Variación % real)

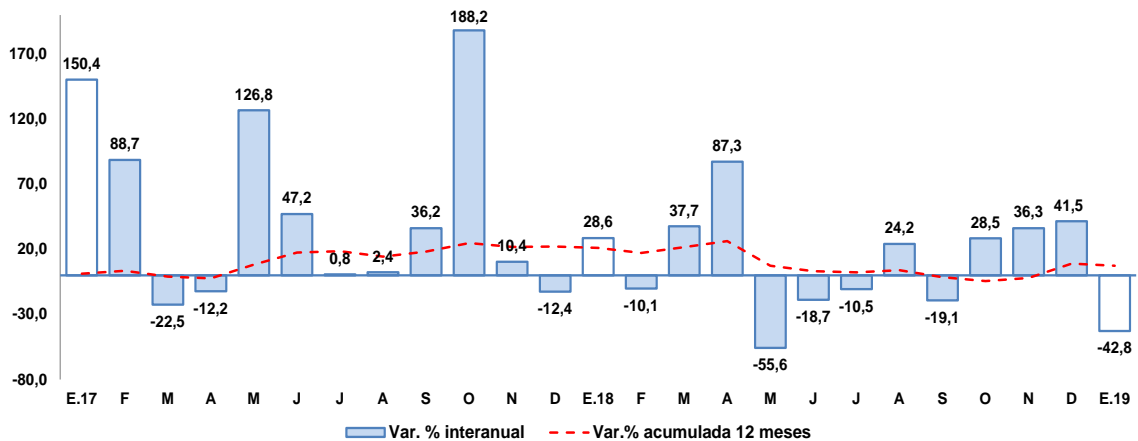

Fuente: MEF.

Elaboración: BCRP, Sucursal Arequipa, Departamento de Estudios Económicos.

- Los principales proyectos ejecutados en los tres niveles de gobierno, en el mes de enero, fueron:

Por el **Gobierno nacional**:

- Mejoramiento de la carretera Aplao - Marañón por niveles de servicio, con una inversión de S/ 12,3 millones.
- Ampliación y mejoramiento de la Escuela Técnico Superior PNP – Arequipa, con un monto de inversión de S/ 1,6 millones.
- Construcción del puente vehicular y peatonal El Toro, en la carretera vecinal al Centro Poblado El Toro, distrito de Cocachacra - Islay; con una inversión de S/ 1,5 millones.
- Construcción de la carretera Capiza - Uñón, distrito de Uñón – Castilla, con S/ 1,3 millones.
- Rehabilitación y remodelación de la infraestructura educativa y equipamiento de la I.E. N° 41041 Cristo Rey, distrito de Camaná - Camaná; con una inversión de S/ 354,4 mil.

En el **Gobierno regional**:

- Mejoramiento de la carretera Variante de Uchumayo, entre el puente San Isidro y la Vía de Evitamiento; distritos Sachaca, Yanahuara y Cerro Colorado – Arequipa; con un monto de S/ 241,1 mil.
- Mejoramiento y ampliación del servicio educativo del Instituto Superior de Educación Pública Jorge Basadre del distrito de Mollendo - Islay; con una inversión de S/ 105,7 mil.

- Mejoramiento de los servicios educativos de la I.E. N° 40165 San Juan Bautista de la Salle en el distrito de Arequipa; con S/ 78,2 mil.
- Mejoramiento de la carretera vecinal ruta AR-549: EMP AR-105 (Puente Punta Colorada) – Sahuani, distrito de Uraca Corire - Castilla; con una inversión de S/ 77,9 mil.
- Mejoramiento y ampliación de la frontera agrícola optimizando los recursos hídricos de la subcuenca del río Arma, provincia de Condesuyos; con S/ 62,4 mil.

Los **Gobiernos locales:**

- Mejoramiento del servicio educativo en los niveles primario y secundario de la I.E. N° 40068 en el sector El Ramal, distrito de La Joya - Arequipa; con una inversión de S/ 1,7 millones.
- Mejoramiento del campo deportivo del asentamiento humano José María Arguedas, distrito de Cerro Colorado - Arequipa; con un monto de inversión S/ 435,1 mil.
- Mejoramiento de los canales principales y laterales del Bajo Yarabamba, sector Churumpaya, distrito de Yarabamba - Arequipa; con una inversión de S/ 428,9 mil.
- Mejoramiento del muro de contención en la torrentera Chullo, en el sector de la Urb. El Rosario II etapa, distrito de Cerro Colorado - Arequipa; con S/ 239,0 mil.
- Mejoramiento de la infraestructura vial en el centro poblado El Nazareno, distrito de Cerro Colorado - Arequipa; con un monto de inversión S/ 228,1 mil.



V. ANEXOS



ANEXO 1

AREQUIPA: PRODUCCIÓN AGROPECUARIA 1/

(Toneladas métricas)

PRODUCTOS	2018												2019	
	ENE	FEB	MAR	ABR	MAY	JUN	JUL	AGO	SET	OCT	NOV	DIC	ENE	
AGRICOLA														AGRICOLA
Aji páprika	0	0	349	652	954	1 417	1 081	2 138	691	107	0	0	454	Aji páprika
Ajo	2 712	1 677	1 008	1 028	1 038	1 278	1 188	2 491	5 556	11 356	34 221	14 718	1 899	Ajo
Alcachofa	5 663	5 900	5 004	5 468	5 559	6 005	6 161	6 169	5 619	7 388	5 160	3 990	3 972	Alcachofa
Alfalfa	220 159	224 202	221 969	221 561	211 054	199 225	196 129	188 002	202 144	202 153	216 829	224 913	239 555	Alfalfa
Arroz	0	4 829	85 229	94 651	65 297	26 589	0	0	0	0	0	0	0	Arroz
Arveja grano verde	1 243	1 277	588	680	608	1 116	1 295	1 555	1 163	810	1 148	1 776	1 394	Arveja grano verde
Cebolla	38 539	27 176	20 066	28 550	18 438	20 303	21 467	68 591	63 721	23 788	27 869	43 446	32 988	Cebolla
Frijol grano seco	90	123	167	85	122	105	58	2 031	3 788	873	693	6	84	Frijol grano seco
Maíz amiláceo	0	9	78	782	1 827	4 196	49	5	28	70	55	66	0	Maíz amiláceo
Maíz chala	65 511	69 867	61 239	67 566	80 951	73 977	73 275	68 985	61 078	78 941	75 634	74 377	79 448	Maíz chala
Maíz choclo	84	238	68	744	255	0	2 349	3 794	14 137	10 838	3 629	120	51	Maíz choclo
Olivo	0	0	330	8 606	13 973	8 657	1 582	17	0	0	0	0	0	Olivo
Orégano	256	261	331	287	223	502	313	307	320	477	447	228	50	Orégano
Palto	990	2 003	161	949	4 129	2 691	5 547	2 964	165	6	474	4	35	Palto
Papa	15 304	15 905	13 287	9 167	8 026	15 728	16 019	31 175	51 603	54 542	71 778	26 532	17 509	Papa
Quinua	299	123	39	53	58	153	5	110	439	363	982	1 317	986	Quinua
Tomate	3 271	3 346	3 190	2 441	3 230	2 977	4 357	4 025	3 298	6 226	1 869	2 962	3 288	Tomate
Trigo	0	0	4	3	6	20	61	31	174	2 653	4 962	1 445	6	Trigo
Vid	6 266	7 503	2 505	2 181	0	0	258	425	2 724	5 253	3 823	6 468	2 885	Vid
Zanahoria	9 936	6 185	5 450	2 777	3 984	6 284	7 837	6 967	4 955	4 033	5 560	8 254	11 966	Zanahoria
Zapallo	7 568	8 980	6 263	5 212	1 850	87	2 291	1 151	241	4 655	9 087	4 031	5 928	Zapallo
Otros Agrícolas														Otros Agrícolas
Avena forrajera	219	183	221	634	624	1 250	332	250	1 141	274	278	366	313	Avena forrajera
Caña de azúcar	2 208	2 240	6 170	5 994	1 671	3 202	6 347	5 622	4 196	6 788	5 576	5 845	2 000	Caña de azúcar
Caña de azúcar (Alcohol)	236	352	235	353	236	353	236	353	236	352	232	353	235	Caña de azúcar (Alcohol)
Cebada forrajera	326	336	195	777	663	1 706	471	532	550	382	454	462	438	Cebada forrajera
Frijol Vainita	332	245	249	203	357	492	584	753	521	432	432	344	309	Frijol Vainita
Haba grano verde	1 124	1 462	905	619	408	184	485	517	532	296	407	1 179	1 163	Haba grano verde
Kiwicha	27	18	11	0	75	0	0	0	0	30	47	21	36	Kiwicha
Maíz amarillo duro	0	29	6	19	34	102	462	466	436	0	0	0	0	Maíz amarillo duro
Maíz morado	50	38	149	250	163	58	56	163	397	261	205	218	13	Maíz morado
Tuna	677	1 341	1 775	1 358	1 041	264	0	0	0	0	0	1	68	Tuna
PECUARIO														PECUARIO
Carne de ave	12 958	11 584	12 921	13 540	14 523	14 847	14 824	14 257	13 491	14 306	13 696	14 788	13 500	Carne de ave
Carne de ovino	179	183	181	180	182	176	171	158	148	159	157	218	177	Carne de ovino
Carne de porcino	987	965	970	960	969	933	970	937	956	947	952	965	996	Carne de porcino
Carne de vacuno	487	418	427	475	460	478	489	451	459	466	436	480	490	Carne de vacuno
Carne de caprino	15	13	11	11	9	12	13	13	16	14	17	17	16	Carne de caprino
Carne de alpaca	96	97	92	98	82	81	83	90	94	97	103	103	97	Carne de alpaca
Carne de llama	28	30	28	29	25	25	25	27	28	30	34	40	28	Carne de llama
Huevo	1 114	1 187	1 264	1 320	1 320	1 337	1 380	1 473	1 531	1 474	1 515	1 540	1 342	Huevo
Leche	30 778	28 881	31 455	29 536	30 715	29 042	30 143	30 180	30 191	31 176	30 253	31 580	31 881	Leche
Otros Pecuarios														Otros Pecuarios
Lana	13	13	13	0	0	0	0	0	0	0	3	8	12	Lana
Fibra de alpaca	48	53	48	0	0	0	0	0	0	1	11	25	49	Fibra de alpaca
Fibra de llama	11	10	7	0	0	0	0	0	0	0	3	6	13	Fibra de llama

1/ Cifras preliminares

Fuente: Ministerio de Agricultura y Gerencia Regional de Agricultura y Riego - Arequipa.

Elaboración: BCRP - Sucursal Arequipa. Departamento de Estudios Económicos.



ANEXO 2

**AREQUIPA: EXTRACCIÓN DE ESPECIES HIDROBIOLÓGICAS 1/
(Toneladas métricas)**

ESPECIES	2018												2019	ESPECIES
	ENE	FEB	MAR	ABR	MAY	JUN	JUL	AGO	SET	OCT	NOV	DIC	ENE	
CHD 2/	2 777	1 315	2 787	840	532	246	137	1 859	1 103	5 114	4 982	2 508	2 536	CHD 2/
1. Fresco	2 618	1 197	2 426	568	272	75	117	1 808	948	4 331	4 402	2 439	2 334	1. Fresco
2. Congelado	159	118	361	272	259	171	20	51	155	783	580	69	202	2. Congelado
CHI 3/	1 394	11 646	2 689	0	0	10 472	7 886	36 220	0	0	0	0	52 205	CHI 3/

1/ Cifras preliminares

2/ Consumo Humano Directo

3/ Consumo Humano Indirecto

Fuente: Gerencia Regional de la Producción-Arequipa.

Elaboración: BCRP - Sucursal Arequipa. Departamento de Estudios Económicos.

ANEXO 3

AREQUIPA: PRODUCCIÓN MINERA 1/

PRODUCTOS	2018												2019	PRODUCTOS	
	ENE	FEB	MAR	ABR	MAY	JUN	JUL	AGO	SET	OCT	NOV	DIC	ENE		
MINERÍA METÁLICA															MINERÍA METÁLICA
Cobre (TMF)	39 707	32 738	43 269	38 635	40 666	44 550	42 200	43 690	44 910	44 720	38 317	43 466	44 047	Cobre (TMF)	
Oro (KGF)	2 054	1 977	1 898	2 051	2 069	1 904	1 977	2 071	1 941	1 982	1 826	1 466	989	Oro (KGF)	
Plata (KGF)	23 890	24 243	26 100	25 114	27 884	28 469	26 308	23 811	22 756	22 693	21 736	18 635	16 394	Plata (KGF)	
Plomo (TMF)	2 083	1 683	1 984	1 911	1 830	1 858	2 023	2 007	1 771	1 544	1 816	2 276	2 263	Plomo (TMF)	
Zinc (TMF)	3 428	2 948	3 560	3 296	3 217	3 046	3 323	3 184	2 565	2 727	2 958	3 464	3 371	Zinc (TMF)	
Molibdeno (TMF)	1 052	768	1 052	976	1 036	1 216	792	1 129	1 183	1 351	921	1 133	1 234	Molibdeno (TMF)	

1/ Cifras preliminares

Fuente: Ministerio de Energía y Minas.

Elaboración: BCRP - Sucursal Arequipa. Departamento de Estudios Económicos.

ANEXO 4

AREQUIPA: ÍNDICE DE PRODUCCIÓN MANUFACTURERA 1/
(Índice 1994=100,0)

DESCRIPCIÓN	2018												2019	
	ENE	FEB	MAR	ABR	MAY	JUN	JUL	AGO	SET	OCT	NOV	DIC	ENE	
MANUFACTURA PRIMARIA	110,7	118,5	132,7	130,6	146,9	163,8	160,4	144,2	122,3	165,5	159,8	138,6	221,7	MANUFACTURA PRIMARIA
Conservas y Cong. De pescado	367,9	138,9	621,0	539,0	365,7	470,6	10,8	132,1	392,9	1454,2	1076,7	158,4	349,3	Conservas y Cong. De pescado
Harina y Aceite de pescado	5,8	57,9	11,1	0,0	0,0	34,9	27,5	0,1	0,0	0,0	0,0	0,0	194,0	Harina y Aceite de pescado
Productos de cobre	177,1	158,9	206,6	211,8	242,2	245,6	252,3	241,4	200,3	256,0	252,4	231,6	238,2	Productos de cobre
MANUFACTURA NO PRIMARIA	241,6	225,2	228,4	244,4	274,6	252,6	261,3	278,0	256,2	266,0	263,3	238,7	239,1	MANUFACTURA NO PRIMARIA
Productos lácteos	42,4	34,3	32,6	75,2	84,7	89,0	87,6	87,8	78,3	75,8	76,2	62,4	61,0	Productos lácteos
Molinería	58,4	102,0	112,6	99,7	172,5	124,3	129,7	127,8	136,2	145,7	131,8	76,8	91,6	Molinería
Cerveza y malta	357,5	326,7	243,7	273,7	341,3	295,9	327,6	329,4	281,5	304,7	326,3	279,5	313,1	Cerveza y malta
Bebidas No alcohólicas	1095,4	886,9	1036,6	978,3	1001,1	617,5	884,3	1034,3	1007,1	1077,7	1162,9	1250,1	1244,2	Bebidas No alcohólicas
Hilatura de fibras textiles	324,1	324,7	344,4	342,3	351,1	341,2	324,0	306,5	231,2	247,3	257,8	207,7	267,1	Hilatura de fibras textiles
Prendas de vestir	72,2	72,4	94,1	86,6	78,0	75,2	75,0	80,7	78,9	72,8	59,6	66,8	72,5	Prendas de vestir
Pinturas, barnices y lacas	238,1	219,6	177,3	254,4	199,2	182,0	182,5	213,9	224,9	231,4	195,4	190,7	232,2	Pinturas, barnices y lacas
Fabricación productos plásticos	1042,9	578,4	1165,9	953,2	1117,9	1273,5	1075,5	1257,7	1144,3	1265,1	1132,0	1144,6	1041,2	Fabricación productos plásticos
Cemento	890,4	799,3	893,2	891,3	896,5	931,6	910,4	1049,7	1013,2	1026,8	964,2	971,8	834,7	Cemento
Lápices y conexos	104,3	69,8	68,9	28,6	32,7	37,1	40,4	52,6	71,3	102,2	103,3	93,4	63,3	Lápices y conexos
TOTAL	208,6	198,3	204,3	215,8	242,5	230,2	235,9	244,3	222,5	240,7	237,3	213,5	234,7	TOTAL

1/ Cifras preliminares

Fuente: Empresas Industriales

Elaboración: BCRP, Sucursal Arequipa. Departamento de Estudios Económicos.



ANEXO 5

AREQUIPA: ÍNDICE DE PRODUCCIÓN MANUFACTURERA 1/
(Variación porcentual)

DESCRIPCIÓN	2018												2019	
	ENE	FEB	MAR	ABR	MAY	JUN	JUL	AGO	SET	OCT	NOV	DIC	ENE	
MANUFACTURA PRIMARIA	-37,4	-31,5	-17,9	-12,3	27,0	26,0	9,7	16,5	0,9	31,7	42,2	27,2	100,3	MANUFACTURA PRIMARIA
Conservas y Cong. De pescado	-45,6	-82,2	43,3	15,2	81,3	-27,4	-98,9	-75,5	45,6	2585,7	39,5	-78,7	-5,0	Conservas y Cong. De pescado
Harina y Aceite de pescado	-24,5	-16,6	-84,1	-100,0	0,0	291,4	475,4	0,0	0,0	0,0	0,0	0,0	3249,5	Harina y Aceite de pescado
Productos de cobre	-37,4	-31,7	-5,7	10,2	26,1	20,9	10,7	20,5	-0,1	21,1	42,4	34,6	34,5	Productos de cobre
MANUFACTURA NO PRIMARIA	2,1	-8,8	-11,3	-0,8	7,3	3,5	5,1	0,2	-11,5	-13,8	-10,2	-13,2	-1,0	MANUFACTURA NO PRIMARIA
Productos lácteos	-33,9	-40,0	-50,4	16,8	21,2	43,7	66,8	45,2	-2,1	-19,9	-10,2	-23,6	43,9	Productos lácteos
Molinería	-53,2	-26,6	-38,6	-38,0	-8,2	-23,5	-21,6	-34,9	-26,0	-11,9	-3,4	-13,7	56,8	Molinería
Cerveza y malta	20,2	13,3	-18,8	0,7	19,0	5,2	15,8	19,9	-21,1	-15,3	-11,6	-14,7	-12,4	Cerveza y malta
Bebidas No alcohólicas	28,6	-18,1	0,9	0,1	-8,0	-27,4	-17,9	-21,1	-12,3	-3,0	-4,1	5,5	13,6	Bebidas No alcohólicas
Hilatura de fibras textiles	12,2	3,4	15,0	8,0	6,9	-0,5	4,7	-2,2	-19,0	-23,1	-20,1	-20,6	-17,6	Hilatura de fibras textiles
Prendas de vestir	15,4	-5,3	22,4	17,5	7,4	3,9	5,0	-4,9	-15,8	13,4	-12,3	-0,4	0,4	Prendas de vestir
Pinturas, barnices y lacas	76,7	33,5	17,1	39,6	-27,9	-12,9	15,7	-16,6	10,4	22,0	-5,2	-21,7	-2,5	Pinturas, barnices y lacas
Fabricación productos plásticos	-20,5	-55,8	-8,9	-3,7	24,3	40,6	35,0	14,9	1,1	-6,4	-3,9	-20,2	-0,2	Fabricación productos plásticos
Cemento	4,9	-9,5	0,7	1,9	8,0	9,9	1,0	0,9	-1,2	-13,0	-9,9	-12,4	-6,3	Cemento
Lápices y conexos	12,2	-1,6	24,5	-56,7	-62,0	-59,5	-61,0	-56,3	-48,0	-34,8	-29,7	-45,3	-39,3	Lápices y conexos
TOTAL	-5,8	-13,2	-12,5	-2,7	9,9	6,9	5,8	2,3	-10,0	-8,3	-4,2	-8,4	12,5	TOTAL

1/ Cifras preliminares

Fuente: Empresas Industriales

Elaboración: BCRP, Sucursal Arequipa. Departamento de Estudios Económicos.

ANEXO 6

**AREQUIPA: EXPORTACIONES POR TIPO DE PRODUCTO 1/
(Valor FOB - Millones de US\$)**

DESCRIPCIÓN	2018												2019	DESCRIPCIÓN
	ENE	FEB	MAR	ABR	MAY	JUN	JUL	AGO	SET	OCT	NOV	DIC	ENE	
PRODUCTOS TRADICIONALES	386,4	306,5	485,1	375,7	408,2	468,7	355,0	392,8	401,4	308,1	411,9	406,4	311,6	PRODUCTOS TRADICIONALES
Agropecuario	0,6	0,7	0,7	0,8	0,5	1,0	0,1	0,3	0,6	0,5	0,4	0,3	0,5	Agropecuario
Pesquero	0,4	0,0	9,3	4,4	0,5	0,4	0,0	6,7	8,6	3,7	0,6	0,6	0,2	Pesquero
Minero	385,4	305,8	475,1	370,6	407,2	467,3	354,9	385,8	392,2	303,9	410,9	405,5	310,9	Minero
Petróleo y Derivados	0,0	0,0	0,0	0,0	0,0	0,0	0,0	0,0	0,0	0,0	0,0	0,0	0,0	Petróleo y Derivados
PRODUCTOS NO TRADICIONALES	40,9	37,1	45,8	40,5	47,1	40,8	35,8	49,9	35,7	39,6	37,8	39,6	43,4	PRODUCTOS NO TRADICIONALES
Agropecuario	15,4	10,5	12,9	11,1	10,1	10,1	8,5	15,1	11,2	7,4	10,9	15,6	14,0	Agropecuario
Textiles	15,0	17,8	18,9	18,6	27,6	20,5	19,3	24,0	15,3	19,4	14,3	12,8	19,9	Textiles
Pesquero	0,8	1,0	1,6	0,8	1,3	1,5	0,8	0,5	0,7	0,9	0,7	0,1	0,2	Pesquero
Mineral no Metálico	2,8	1,4	3,0	2,3	2,0	2,4	1,8	2,1	2,5	2,3	2,2	2,2	1,7	Mineral no Metálico
Siderúrgico	1,3	2,1	1,4	0,8	1,0	1,0	0,5	1,3	0,5	2,4	2,2	2,8	2,3	Siderurgico
Metal Mecánico	0,5	0,5	2,3	0,6	0,2	0,4	0,7	0,5	0,4	0,5	0,9	0,9	1,1	Metal Mecánico
Químico	4,8	3,6	5,4	6,1	4,7	4,6	3,9	6,2	4,9	6,3	6,2	4,7	4,0	Químico
Maderas y Papel	0,1	0,0	0,0	0,1	0,1	0,1	0,0	0,0	0,0	0,0	0,0	0,0	0,0	Maderas y Papel
Diversos	0,2	0,2	0,3	0,2	0,2	0,1	0,2	0,2	0,2	0,3	0,4	0,4	0,1	Diversos
TOTAL	427,3	343,6	530,9	416,2	455,3	509,5	390,7	442,7	437,1	347,7	449,7	446,0	355,1	TOTAL

1/ Cifras preliminares

Fuente: SUNAT.

Elaboración: BCRP - Sucursal Arequipa. Departamento de Estudios Económicos.



ANEXO 7

AREQUIPA: ESTRUCTURA DE EXPORTACIONES POR PRINCIPALES PAÍSES DE DESTINO
ENERO - ENERO
(Valor FOB - Millones de US\$)

País	Principales Productos	% del Total	Valor FOB acumulado	Estructura % por país
RP China		35,8	126,9	100,0%
	Minerales de cobre y sus concentrados		82,8	65,2%
	Minerales de Plomo y sus concentrados		20,8	16,4%
	Cátodos de cobre refinado		10,7	8,4%
	Minerales de plata y sus concentrados		8,4	6,6%
	Pelo fino de alpaca o llama		2,8	2,2%
	Algas frescas secas o congeladas		0,7	0,6%
	Acido Ortoborico		0,3	0,3%
	Grasas y aceites de pescado y sus fracciones exc.		0,2	0,2%
	Otros		0,3	0,2%
Estados Unidos		14,5	51,5	100,0%
	Minerales de molibdeno y sus concentrados		40,9	79,5%
	Uvas frescas		4,0	7,7%
	Oro en las demás formas en bruto		1,0	2,0%
	Los demás Hilados de lana o pelo fino		0,8	1,6%
	Hilados de lana o pelo fino		0,8	1,5%
	Cebolla y chalotes frescos o refrigerados		0,7	1,3%
	Alcachofas		0,5	1,0%
	Quinua		0,4	0,8%
	Volframio (tungsteno) y sus manufacturas, incluidos los desperdici		0,2	0,5%
	Otros		2,1	4,1%
España		9,3	32,9	100,0%
	Minerales de cobre y sus concentrados		31,7	96,3%
	Las demás hortalizas excepto esparrago		0,5	1,5%
	Cebolla y chalotes frescos o refrigerados		0,4	1,2%
	Alcachofas		0,2	0,6%
	Otros		0,1	0,4%
Eiratos de arabia unida		8,8	31,2	100,0%
	Oro en las demás formas en bruto		31,2	99,9%
	Acido Ortoborico		0,0	0,1%
Suiza		7,5	26,5	100,0%
	Oro en las demás formas en bruto		26,4	99,8%
	Hilados de lana o pelo fino		0,0	0,2%
Japón		5,4	19,3	100,0%
	Minerales de cobre y sus concentrados		14,1	72,7%
	Minerales de plata y sus concentrados		4,6	23,7%
	Hígados, huevas y lechas		0,4	2,0%
	Pelo fino de alpaca o llama		0,3	1,6%
Otros		18,8	66,7	
TOTAL		100,0	355,1	

Fuente: SUNAT



ANEXO 8

AREQUIPA: ESTRUCTURA DE EXPORTACIONES POR PRINCIPALES PRODUCTOS
ENERO - ENERO
 (Valor FOB - Millones de US\$)

Producto	% del Total	Valor FOB acumulado	Estructura % por país
Minerales de Cobre y sus concentrados	36,2	128,5	100,0%
RP China		82,8	64,4%
España		31,7	24,6%
Japón		14,1	10,9%
Oro en las demás formas en bruto	24,5	87,1	100,0%
Emiratos Arabes		31,2	35,8%
Suiza		26,4	30,3%
India		17,4	20,0%
Canadá		8,8	10,1%
Italia		1,6	1,9%
Estados Unidos		1,0	1,2%
Otros		0,6	0,7%
Minerales de molibdeno y sus concentrados	11,5	40,9	100,0%
Estados Unidos		40,9	100,0%
Minerales de plata y sus concentrados	6,4	22,8	100,0%
RP China		8,4	36,9%
Corea del Sur		5,2	23,0%
Japón		4,6	20,1%
Canadá		2,5	11,2%
Alemania		2,0	8,8%
Minerales de Plomo y sus concentrados	5,9	20,8	100,0%
RP China		20,8	100,0%
Pelo fino de alpaca o llama	3,4	11,9	100,0%
Italia		8,0	67,6%
RP China		2,8	23,3%
Otros		1,1	9,1%
Cátodos de cobre refinado	3,0	10,7	100,0%
RP China		10,7	100,0%
Otros		0,0	0,0%
Uvas frescas	1,4	5,1	100,0%
Estados Unidos		4,0	78,2%
Países Bajos		0,6	12,6%
Otros		0,5	9,2%
Otros	7,7	27,3	
TOTAL	100,0	355,1	

Fuente: SUNAT

Elaboración: BCRP - Sucursal Arequipa. Departamento de Estudios Económicos.



ANEXO 9

AREQUIPA: IMPORTACIONES POR EL PUERTO DE MATARANI 1/
(Valor FOB - Millones de US\$)

DESCRIPCIÓN	2018												2019	DESCRIPCIÓN
	ENE	FEB	MAR	ABR	MAY	JUN	JUL	AGO	SET	OCT	NOV	DIC	ENE	
I. BIENES DE CONSUMO	1,7	2,1	1,6	2,0	0,8	1,2	2,5	1,5	1,4	1,6	1,1	1,5	1,5	I. BIENES DE CONSUMO
Bienes de Consumo no Duradero	1,0	1,6	1,2	1,2	0,4	0,5	1,8	1,0	0,8	1,1	0,8	1,2	1,1	Bienes de Consumo no Duradero
Bienes de Consumo Duradero	0,7	0,6	0,4	0,7	0,4	0,7	0,7	0,4	0,6	0,5	0,3	0,3	0,4	Bienes de Consumo Duradero
II. INSUMOS	106,2	74,0	99,2	108,9	94,5	80,1	90,1	77,5	88,6	136,6	63,1	52,9	83,1	II. INSUMOS
Combustibles, Lubricantes y Conexos	70,0	46,5	55,4	60,2	70,8	40,1	54,3	40,9	58,6	98,6	28,7	23,0	50,2	Combustibles, Lubricantes y Conexos
Materias Primas para la Agricultura	2,1	3,3	8,1	0,6	0,7	2,3	10,5	6,7	6,8	2,0	3,9	5,2	4,2	Materias Primas para la Agricultura
Materias Primas para la Industria	34,2	24,2	35,8	48,1	23,1	37,7	25,3	29,8	23,2	36,1	30,4	24,7	28,7	Materias Primas para la Industria
III. BIENES DE CAPITAL Y MATERIALES DE CONSTRUCCIÓN	14,1	10,8	32,2	26,3	8,1	35,3	34,9	13,9	3,4	20,3	26,6	6,1	25,9	III. BIENES DE CAPITAL Y MATERIALES DE CONSTRUCCIÓN
Materiales de Construcción	3,0	1,3	1,5	2,7	4,5	1,7	1,9	4,4	0,8	5,5	3,7	1,4	3,7	Materiales de Construcción
Bienes de Capital para la Agricultura	0,0	0,1	0,0	0,0	0,0	0,1	0,0	0,0	0,0	0,1	0,0	0,0	0,0	Bienes de Capital para la Agricultura
Bienes de Capital para la Industria	6,9	4,1	28,3	9,1	3,5	32,4	8,0	6,2	2,1	11,5	15,0	1,8	20,9	Bienes de Capital para la Industria
Equipos de Transporte	4,1	5,3	2,4	14,5	0,1	1,1	25,0	3,2	0,4	3,3	7,9	2,8	1,3	Equipos de Transporte
TOTAL	122,1	86,9	133,0	137,2	103,4	116,6	127,5	92,8	93,4	158,5	90,8	60,5	110,5	TOTAL

Fuente: SUNAT

Elaboración: BCRP - Sucursal Arequipa. Departamento de Estudios Económicos.



ANEXO 10

AREQUIPA: ESTRUCTURA DE IMPORTACIONES POR PRINCIPALES PAÍSES DE DESTINO
ENERO - ENERO
(Valor FOB - Millones de US\$)

País	Principales Productos	% del Total	Valor FOB acumulado	Estructura % por país
Estados Unidos		69,9	77,3	100,0%
	Diesel 2		46,3	59,9%
	Máquinas cuya superestructura pueda girar 360°		18,1	23,4%
	Hulla bituminosa		3,9	5,0%
	Abonos, fosfato		3,3	4,3%
	Sulfhidrato de sodio		1,8	2,3%
	Los demás azúcares de caña y sacarosa químicamente pura		1,0	1,3%
	Maíz duro amarillo		0,6	0,7%
	Los demás polietéres en formas primarias		0,5	0,6%
	Demás partes destinadas a las máquinas (grúas)		0,5	0,6%
	Otros		1,4	1,8%
Chile		6,1	6,7	100,0%
	Las demás barras, laminadas en caliente de los demás aceros		5,4	80,1%
	Las demás manufacturas de hierro o acero (Bolas para molinos)		0,9	13,0%
	Los demás tornillos, pernos y arandelas de fundición de hierro o acero		0,1	2,0%
	Otros		0,3	5,0%
Reino Unido		3,8	4,2	100,0%
	Maíz duro amarillo		3,2	75,6%
	Los demás trigos		1,0	24,4%
Singapur		3,5	3,8	100,0%
	Los demás abonos minerales o químicos nitrogenados.		2,3	61,1%
	Nitrato de amonio para uso minero (grado anfo)		1,3	34,3%
	Capsulas fulminantes		0,2	4,6%
Bahamas, Islas		3,0	3,4	100,0%
	Coque de petróleo sin calcinar		3,4	100,0%
	Otros		0,0	0,0%
	Los demás habas (porotos, frijoles, fréjoles)		2,4	96,8%
	Demás partes destinadas a las máquinas (grúas)		0,1	2,5%
	Los demás transformadores, 10kva < potencia <= 16kva		0,0	0,7%
Mexico		1,9	2,1	100,0%
	Barra de hierro o acero sin alear con muescas, cordones, surcos o relieves		2,1	98,1%
	Ácido fosforico		0,0	1,9%
Uruguay		1,6	1,8	100,0%
	Maíz duro amarillo		1,8	100,0%
Otros		7,9	8,8	
TOTAL		100,0	110,5	

Fuente: SUNAT

Elaboración: BCRP - Sucursal Arequipa. Departamento de Estudios Económicos.

ANEXO 11



AREQUIPA: ESTRUCTURA DE IMPORTACIONES POR PRINCIPALES PRODUCTOS
ENERO - ENERO
 (Valor FOB - Millones de US\$)

Producto	% del Total	Valor FOB acumulado	Estructura % por país
Diesel 2	41,9	46,3	100,0%
Estados Unidos		46,3	100,0%
Máquinas cuya superestructura pueda girar 360°	16,4	18,1	100%
Estados Unidos		18,1	99,8%
Chile		0,0	0,2%
Maíz duro amarillo	5,0	5,5	100%
Reino Unido		3,2	58,0%
Uruguay		1,8	31,7%
Estados Unidos		0,6	10,3%
Las demás barras, laminadas en caliente de los demás aceros	4,9	5,4	100%
Chile		5,4	100,0%
Hulla bituminosa	3,5	3,9	100%
Estados Unidos		3,9	100,0%
Los demás abonos minerales o químicos nitrogenados.	3,3	3,7	100%
Singapur		2,3	63,3%
Letonia		1,4	36,7%
Coque de petróleo sin calcinar	3,0	3,4	100%
Bahamas, Islas		3,4	100,0%
Abonos, fosfato monoamónico	3,0	3,3	100%
Estados Unidos		3,3	100,0%
Los demás habas (porotos, frijoles, fréjoles)	2,1	2,4	100%
Peru		2,4	100,0%
Otros	16,8	18,5	
TOTAL	100,0	110,5	

Fuente: SUNAT

Elaboración: BCRP - Sucursal Arequipa. Departamento de Estudios Económicos.



ANEXO 12

AREQUIPA: INGRESOS RECAUDADOS POR EL GOBIERNO CENTRAL
(Millones de soles)

	2018												2019	
	ENE	FEB	MAR	ABR	MAY	JUN	JUL	AGO	SET	OCT	NOV	DIC	ENE	
I. INGRESOS TRIBUTARIOS	319	280	343	852	315	287	283	382	359	266	338	549	311	I. INGRESOS TRIBUTARIOS
1. Impuesto a los Ingresos	91	77	107	634	95	77	88	96	139	92	99	178	96	1. Impuesto a los ingresos
- Personas Naturales	32	26	25	85	39	22	23	34	75	26	41	31	33	- Personas Naturales
- Personas Jurídicas	58	51	51	67	49	53	64	60	61	64	56	84	63	- Personas Jurídicas
- Regularizaciones	1	0	30	481	6	2	2	1	2	2	2	63	0	- Regularizaciones
2. Impuesto a la Importación	0	0	1	0	0	0	0	0	0	2	0	1	0	2. Impuesto a la importación
3. Impuesto General a las Ventas	167	148	152	148	145	152	150	158	158	138	170	165	159	3. Impuesto general a las ventas
- Operaciones Internas	88	78	70	74	78	69	74	79	88	85	82	83	85	- Operaciones Internas
- Operaciones Externas	79	70	82	75	67	82	76	79	70	53	89	83	74	- Operaciones Externas
4. Impuesto Selectivo al Consumo	52	47	33	33	31	50	33	45	53	23	52	43	46	4. Impuesto selectivo al consumo
5. Otros Ingresos Tributarios	9	7	51	36	45	8	10	83	9	10	16	16	9	5. Otros ingresos tributarios
II. INGR. NO TRIBUTARIOS	1	2	2	0	4	3	3	2	4	4	7	4	5	II. INGR. NO TRIBUTARIOS
INGRESOS CORRIENTES (I+II)	320	282	345	853	319	290	286	384	364	269	345	553	316	INGRESOS CORRIENTES (I+II)

Fuente: SUNAT.

Elaboración: BCRP, Sucursal Arequipa. Departamento de Estudios Económicos.



ANEXO 13

AREQUIPA: EJECUCIÓN DE GASTOS DEL GOBIERNO NACIONAL 3/
(Millones de soles)

	2018												2019	
	ENE	FEB	MAR	ABR	MAY	JUN	JUL	AGO	SET	OCT	NOV	DIC	ENE	
GASTOS NO FINANCIEROS	125	146	135	162	148	140	185	133	142	148	140	303	123	GASTOS NO FINANCIEROS
A. GASTOS CORRIENTES	118	126	110	134	127	118	169	118	120	114	111	188	106	A. GASTOS CORRIENTES
1. Remuneraciones	61	58	61	59	58	57	59	52	53	51	51	63	59	1. Remuneraciones
2. Bienes y servicios	12	26	19	22	37	25	33	27	22	26	27	63	17	2. Bienes y servicios
3. Transferencias 1/	44	42	29	54	32	35	77	39	46	38	33	63	30	3. Transferencias 1/
B. GASTOS DE CAPITAL	8	20	25	28	21	22	16	15	22	34	29	116	18	B. GASTOS DE CAPITAL
1. Formación bruta de capital	8	20	25	28	21	19	16	15	20	34	29	104	18	1. Formación bruta de capital
2. Otros gastos de capital 2/	0	0	0	0	0	3	0	0	2	0	0	12	0	2. Otros gastos de capital 2/

1/ Incluye el pago de pensiones, donaciones, transferencias y otros gastos corrientes.

2/ Incluye donaciones y transferencias.

3/ Información actualizada al 31 de enero de 2019

Fuente: MEF

Elaboración: BCRP, Sucursal Arequipa. Departamento de Estudios Económicos.

ANEXO 14

**AREQUIPA: EJECUCIÓN DE GASTOS DEL GOBIERNO REGIONAL 3/
(Millones de soles)**

	2018												2019	
	ENE	FEB	MAR	ABR	MAY	JUN	JUL	AGO	SET	OCT	NOV	DIC	ENE	
GASTOS NO FINANCIEROS	111	96	138	138	145	132	181	162	140	169	189	328	98	GASTOS NO FINANCIEROS
A. GASTOS CORRIENTES	95	86	93	97	99	100	150	99	102	110	109	180	96	A. GASTOS CORRIENTES
1. Remuneraciones	72	63	66	67	67	67	73	67	66	68	69	102	71	1. Remuneraciones
2. Bienes y servicios	5	8	12	15	16	16	22	17	18	21	23	50	6	2. Bienes y servicios
3. Transferencias 1/	18	15	15	15	16	17	55	16	18	20	17	28	18	3. Transferencias 1/
B. GASTOS DE CAPITAL	16	10	45	41	45	32	30	63	39	59	80	148	2	B. GASTOS DE CAPITAL
1. Formación bruta de capital	16	10	45	41	25	26	30	60	39	59	80	146	2	1. Formación bruta de capital
2. Otros gastos de capital 2/	0	0	0	0	20	6	0	3	0	0	0	2	0	2. Otros gastos de capital 2/

1/ Incluye el pago de pensiones, donaciones, transferencias y otros gastos corrientes.

2/ Incluye donaciones y transferencias.

3/ Información actualizada al 31 de enero de 2019.

Fuente: MEF

Elaboración: BCRP, Sucursal Arequipa. Departamento de Estudios Económicos.



ANEXO 15

AREQUIPA: EJECUCIÓN DE GASTOS DE LOS GOBIERNOS LOCALES 3/
(Millones de soles)

	2018												2019	
	ENE	FEB	MAR	ABR	MAY	JUN	JUL	AGO	SET	OCT	NOV	DIC	ENE	
GASTOS NO FINANCIEROS	45	88	100	95	107	108	125	121	136	144	154	329	26	GASTOS NO FINANCIEROS
A. GASTOS CORRIENTES	26	40	47	44	48	43	54	44	43	46	47	91	21	A. GASTOS CORRIENTES
1. Remuneraciones	14	14	14	13	15	13	21	12	13	13	15	26	16	1. Remuneraciones
2. Bienes y servicios	11	22	30	28	29	27	28	28	27	29	28	60	4	2. Bienes y servicios
3. Transferencias 1/	2	3	4	4	3	3	4	4	3	3	4	6	1	3. Transferencias 1/
B. GASTOS DE CAPITAL	19	48	53	51	59	65	71	77	94	98	107	238	5	B. GASTOS DE CAPITAL
1. Formación bruta de capital	19	45	52	50	57	58	74	74	94	96	107	238	5	1. Formación bruta de capital
2. Otros gastos de capital 2/	0	3	1	1	2	7	-3	3	0	1	0	0	0	2. Otros gastos de capital 2/

1/ Incluye el pago de pensiones, donaciones, transferencias y otros gastos corrientes.

2/ Incluye donaciones y transferencias.

3/ Información actualizada al 31 de enero de 2019

Fuente: MEF

Elaboración: BCRP, Sucursal Arequipa. Departamento de Estudios Económicos.

ANEXO 16

AREQUIPA: CRÉDITOS
(Saldo en millones de soles)

ENTIDADES FINANCIERAS	2017	2018												
	DIC	ENE	FEB	MAR	ABR	MAY	JUN	JUL	AGO	SET	OCT	NOV	DIC	
I. BANCO DE LA NACION	250	255	260	264	267	269	269	271	273	274	276	277	278	I. BANCO DE LA NACION
II. AGROBANCO	30	30	28	28	26	24	23	22	22	21	20	19	19	II. AGROBANCO
III. BANCA MULTIPLE	6796	6757	6790	6819	6865	6862	6946	6849	6838	6892	6954	7076	7176	III. BANCA MULTIPLE
IV. INST. NO BANCARIAS	3511	3541	3551	3576	3600	3624	3638	3655	3667	3698	3761	3809	3860	IV. INST. NO BANCARIAS
Empresas Financieras	1060	1086	1091	1098	1107	1117	1120	1140	1152	1164	1186	1208	12111	Empresas Financieras
Cajas Municipales	2362	2360	2365	2381	2396	2413	2426	2424	2423	2442	2482	2506	2553	Cajas Municipales
Cajas Rurales	77	81	82	83	83	80	78	77	77	77	78	80	79	Cajas Rurales
Edpymes	13	13	14	13	13	14	14	14	15	15	15	16	16	Edpymes
TOTAL (I+II+III+IV)	10588	10582	10629	10687	10758	10778	10877	10797	10799	10884	11010	11181	11332	TOTAL (I+II+III)
En M/N	9140	9132	9171	9241	9292	9302	9332	9339	9358	9480	9571	9748	9873	En M/N
En M/E	1449	1450	1458	1446	1466	1477	1545	1458	1442	1404	1439	1433	1459	En M/E

Fuente: SBS y AFP.

Elaboración: BCRP, Sucursal Arequipa. Departamento de Estudios Económicos.



ANEXO 17

AREQUIPA: DEPÓSITOS
(Saldo en millones de soles)

ENTIDADES	2017	2018												
	DIC	ENE	FEB	MAR	ABR	MAY	JUN	JUL	AGO	SET	OCT	NOV	DIC	
I. BANCO DE LA NACION	611	619	627	613	612	620	628	653	664	668	665	665	668	I. BANCO DE LA NACION
II. BANCA MULTIPLE	5112	5135	5017	5359	5105	5287	5185	5344	5404	5587	5600	5724	6104	II. BANCA MULTIPLE
III. INST. NO BANCARIAS	3027	3119	3163	3145	3238	3269	3231	3350	3358	3415	3486	3524	36369	III. INST. NO BANCARIAS
Empresas Financieras	334	340	342	347	359	371	366	382	391	417	432	437	444	Empresas Financieras
Cajas Municipales	2642	2727	2769	2746	2828	2846	2813	2914	2914	2946	3001	3032	3142	Cajas Municipales
Cajas Rurales	51	52	51	51	50	53	52	54	54	52	53	55	54	Cajas Rurales
TOTAL (I+II+III)	8751	8873	8807	9117	8954	9176	9045	9347	9426	9670	9752	9914	10411	TOTAL (I+II+III)
En M/N	6525	6649	6584	6899	6726	6930	6721	7046	7127	7345	7435	7540	7940	En M/N
En M/E	2226	2223	2222	2217	2228	2246	2324	2301	2299	2326	2317	2374	2474	En M/E

Fuente: SBS y AFP.

Elaboración: BCRP, Sucursal Arequipa. Departamento de Estudios Económicos.