



Ville de Lausanne

Service de l'économie

Office d'appui économique et statistique

Portrait statistique

2020



Table des matières

| | |
|--|----|
| 1. Population, aperçu..... | 3 |
| 2. Structure démographique par âge | 4 |
| 3. Structure démographique par origine..... | 5 |
| 4. Mouvements de la population | 6 |
| 5. Naissances | 7 |
| 6. Population jeune | 8 |
| 7. Population scolaire | 9 |
| 8. Population, autres aspects..... | 10 |
| 9. Population, répartition par quartier..... | 11 |
| 10. Entreprises et emploi | 12 |
| 11. Entreprises et emploi, répartition par quartier..... | 12 |
| 12. Tourisme | 14 |
| 13. Chômage | 15 |
| 14. Revenu d'insertion (aide sociale)..... | 16 |
| 15. Frontaliers | 17 |
| 16. Logement..... | 17 |
| 17. Contribuables..... | 18 |
| 18. Eléments de fiscalité | 20 |
| 19. Développement durable | 21 |
| 20. Micro atlas lausannois | 22 |
| 21. Micro atlas de l'agglomération lausannoise | 26 |
| 22. Micro atlas des villes suisses..... | 29 |
| Sources..... | 32 |

Ville de Lausanne

Direction de la sécurité et de l'économie
Service de l'économie
Office d'appui économique et statistique (OAES)
Rue du Port-Franc 18
Case postale 5354
1002 Lausanne

statistique@lausanne.ch
www.lausanne.ch/statistique

Photographie © Régis Colombo

Dernière mise à jour, septembre 2020

1. Population, aperçu

Lausanne compte plus de 146'000 habitantes et habitants. Après des années de perte démographique due aux mouvements de la population suisse vers les communes résidentielles limitrophes, Lausanne a renoué depuis le début des années 2000 avec une croissance prononcée.

Depuis l'entrée en vigueur des accords de 2002 sur la libre circulation des personnes conclus entre la Suisse et les pays de l'Union européenne, l'arrivée de ressortissants d'origine étrangère alimente une croissance démographique portée par l'essor économique de l'Arc lémanique et de la région lausannoise, cœur d'un bassin d'activité et de formation parmi les plus dynamiques de la Suisse.

| Aperçu | 1990 | | 2019 | |
|----------------|----------|---------|----------|---------|
| | Effectif | En % | Effectif | En % |
| Habitants | 127'515 | 100.0 % | 146'032 | 100.0 % |
| dont Suisses | 88'765 | 69.6 % | 83'891 | 57.4 % |
| dont étrangers | 38'750 | 30.4 % | 62'141 | 42.6 % |

| | |
|--|-------|
| Superficie en km ² | 41.8 |
| Densité en habitants par km ² | 3'494 |
| Densité en habitants par km ² sans zones foraines | 7'826 |

Source : Ville de Lausanne, Service du contrôle des habitants

Population totale, selon l'origine, par mois, depuis 1990

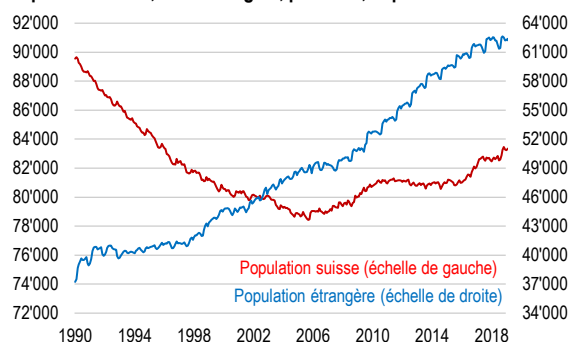

Source : Ville de Lausanne, Service du contrôle des habitants

Population totale, par mois, depuis 1990

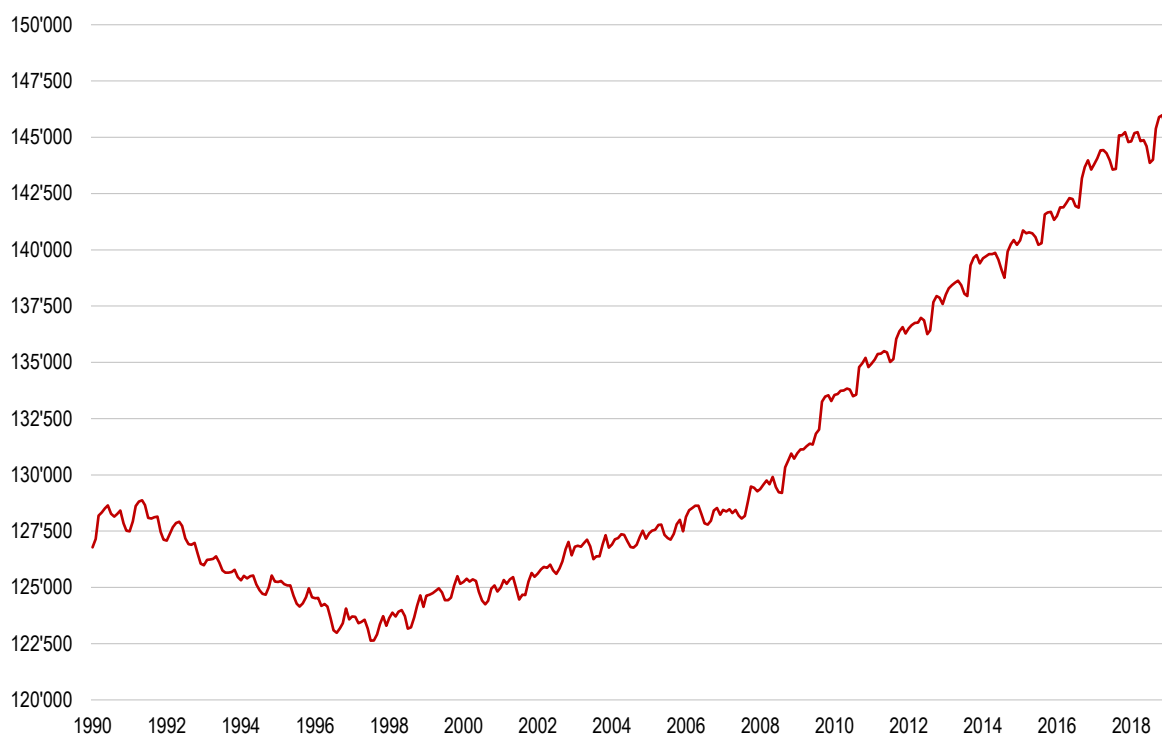

Source : Ville de Lausanne, Contrôle des habitants

2. Structure démographique par âge

Ville étudiante et porte d'entrée de l'immigration, Lausanne affiche une structure par âge de sa population plus jeune en comparaison à celle de la Suisse dans son ensemble, qui se distinguait notamment par sa plus faible proportion d'enfants en bas âge.

| Population, 2019 | Lausanne ⁽¹⁾ | | Suisse 2019 ⁽²⁾ | |
|------------------|-------------------------|----------------|----------------------------|----------------|
| | Effectif | En % | Effectif | En % |
| < de 10 ans | 14'176 | 9.7 % | 871'211 | 10.1 % |
| 10 à 19 ans | 13'755 | 9.4 % | 844'092 | 9.8 % |
| 20 à 39 ans | 53'148 | 36.4 % | 2'274'148 | 26.4 % |
| 40 à 64 ans | 44'193 | 30.3 % | 3'008'397 | 35.0 % |
| 65 à 79 ans | 13'861 | 9.5 % | 1'152'223 | 13.4 % |
| 80 ans et plus | 6'899 | 4.7 % | 453'828 | 5.3 % |
| Total | 146'032 | 100.0 % | 8'603'899 | 100.0 % |

⁽¹⁾ Population totale.

⁽²⁾ Population résidente permanente.

Sources : Ville de Lausanne, Service du contrôle des habitants et OFS, STATPOP

Pyramide des âges, 1990

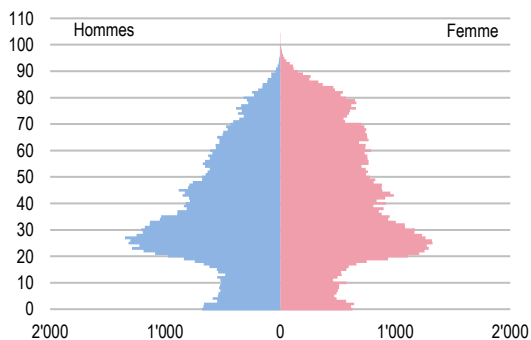

Source : Ville de Lausanne, Service du contrôle des habitants

Rapport de dépendance ⁽¹⁾⁽²⁾, 2018

| | Jeunes (0 à 19 ans) | Âgés (65 ans et +) |
|----------|---------------------|--------------------|
| Lausanne | 29.8 % | 22.4 % |
| Bâle | 26.3 % | 29.8 % |
| Berne | 25.3 % | 26.1 % |
| Genève | 27.1 % | 24.0 % |
| Zurich | 25.7 % | 22.1 % |

⁽¹⁾ Population résidente permanente

⁽²⁾ Pourcentage des personnes d'un groupe d'âges par rapport à l'effectif de la population âgée de 20 à 64 ans.

Source : OFS, City Statistics

Pyramide des âges, 2019

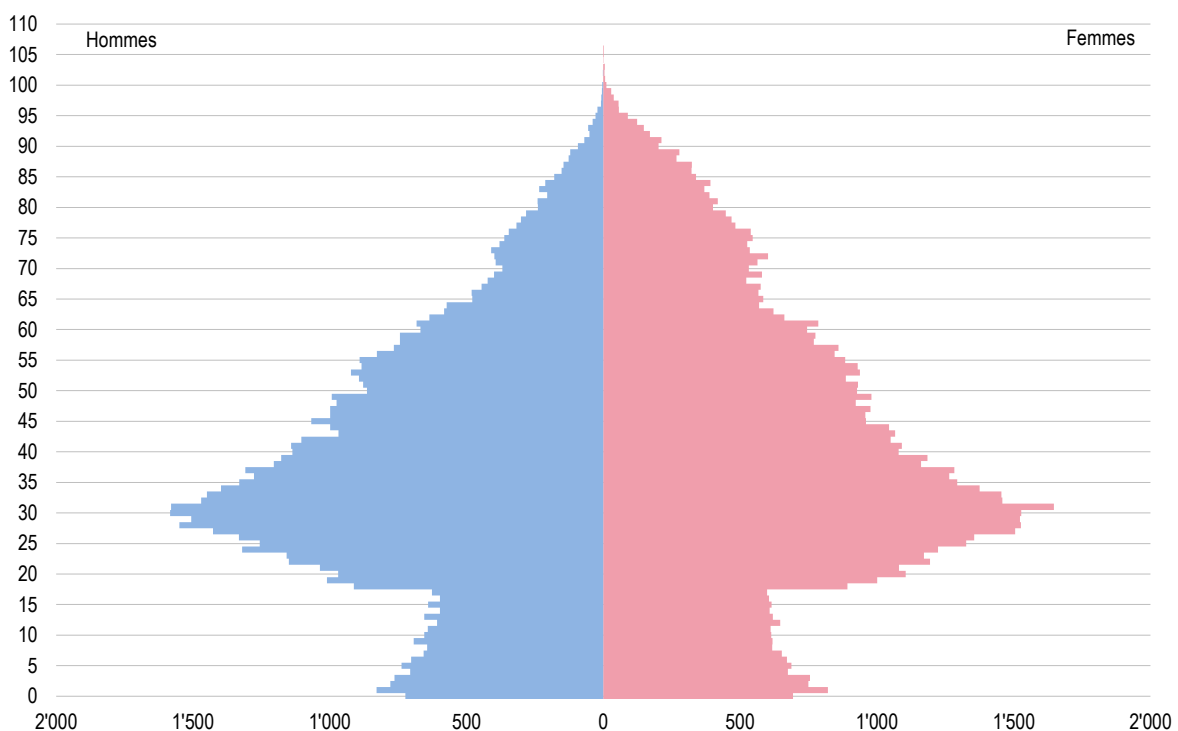

Source : Ville de Lausanne, Service du contrôle des habitants

3. Structure démographique par origine

La démographie lausannoise est nourrie par les apports de l'immigration. Avec Genève, Lugano et Bâle, Lausanne figure parmi les villes les plus cosmopolites de la Suisse.

Lausanne est le lieu de résidence d'habitantes et habitants en provenance de plus de 160 pays. Plus de 20 % de la population de nationalité suisse est née à l'étranger. A l'inverse, plus de 15 % des personnes d'origine étrangère sont nées en Suisse.

Les personnes originaires de France, du Portugal, d'Italie et d'Espagne représentent plus de la moitié des habitants lausannois de nationalité étrangère.

Parmi les classes d'âges comprises entre 25 et 45 ans, la part des habitantes et habitants d'origine étrangère est supérieure à 50 %.

| Nationalités | 1990 | | 2019 | |
|---------------------|----------------|----------------|----------------|----------------|
| | Effectif | En % | Effectif | En % |
| Suisses | 88'765 | 69.6 % | 83'891 | 57.4 % |
| France | 3'972 | 3.1 % | 12'647 | 8.6 % |
| Portugal | 5'093 | 4.0 % | 8'776 | 6.0 % |
| Italie | 8'756 | 6.9 % | 6'648 | 4.6 % |
| Espagne | 7'970 | 6.3 % | 5'153 | 3.5 % |
| Kosovo | - | - | 2'548 | 1.7 % |
| Allemagne | 824 | 0.6 % | 1'284 | 0.9 % |
| Turquie | 846 | 0.7 % | 921 | 0.6 % |
| Brésil | 146 | 0.1 % | 908 | 0.6 % |
| Chine | - | - | 899 | 0.6 % |
| Royaume-Uni | 612 | 0.5 % | 865 | 0.6 % |
| Equateur | 28 | 0.0 % | 814 | 0.6 % |
| Serbie | - | - | 810 | 0.6 % |
| Autres nationalités | 10'503 | 8.2 % | 19'868 | 13.6 % |
| Total | 127'515 | 100.0 % | 146'032 | 100.0 % |

Source : Ville de Lausanne, Service du contrôle des habitants

Population des villes suisses selon l'origine, en pour cent, 2018

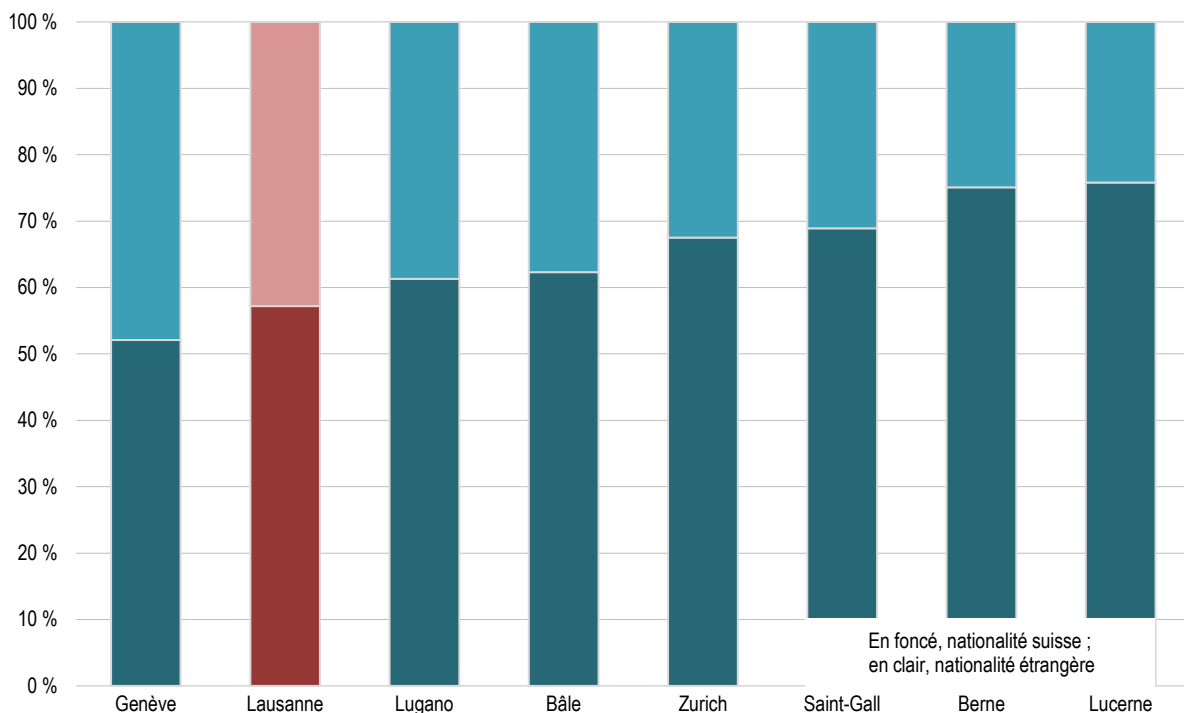

Source : OFS, City Statistics

4. Mouvements de la population

Solde naturel de la population, depuis 1990

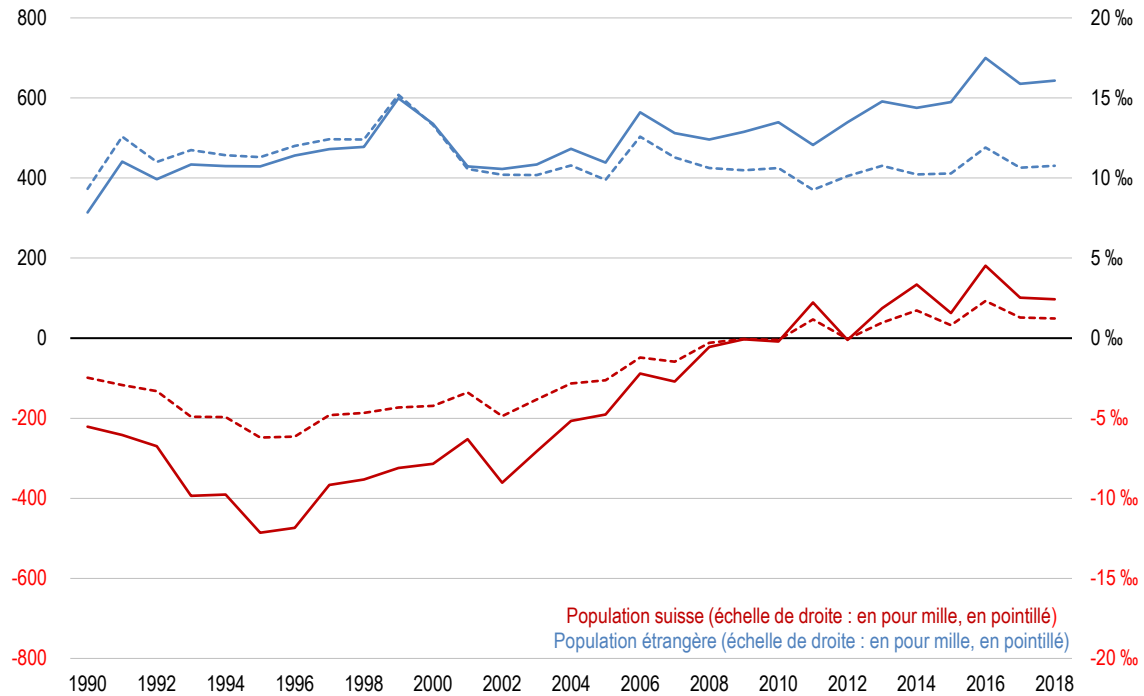

Sources : OFS, 1981-2010 ESPOP, dès 2011 STATPOP, calculs propres OAES

Solde migratoire de la population, depuis 1990

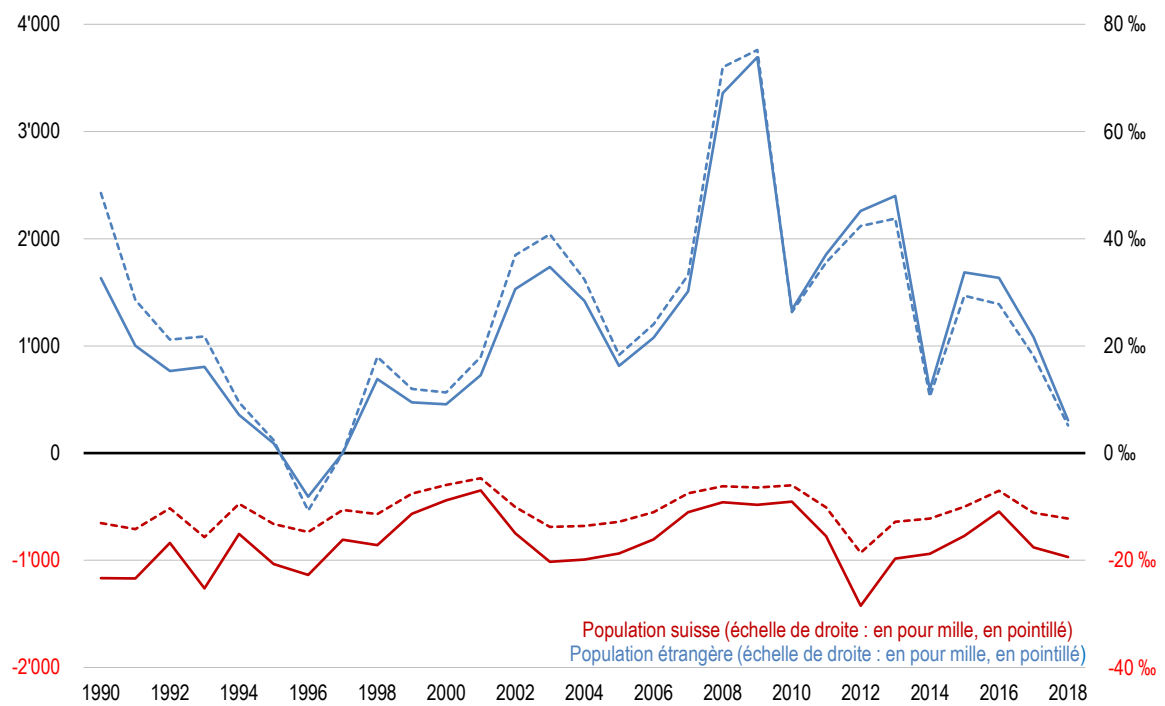

Sources : OFS, 1981-2010 ESPOP, dès 2011 STATPOP, calculs propres OAES

5. Naissances

Nombre de naissances, depuis 1990

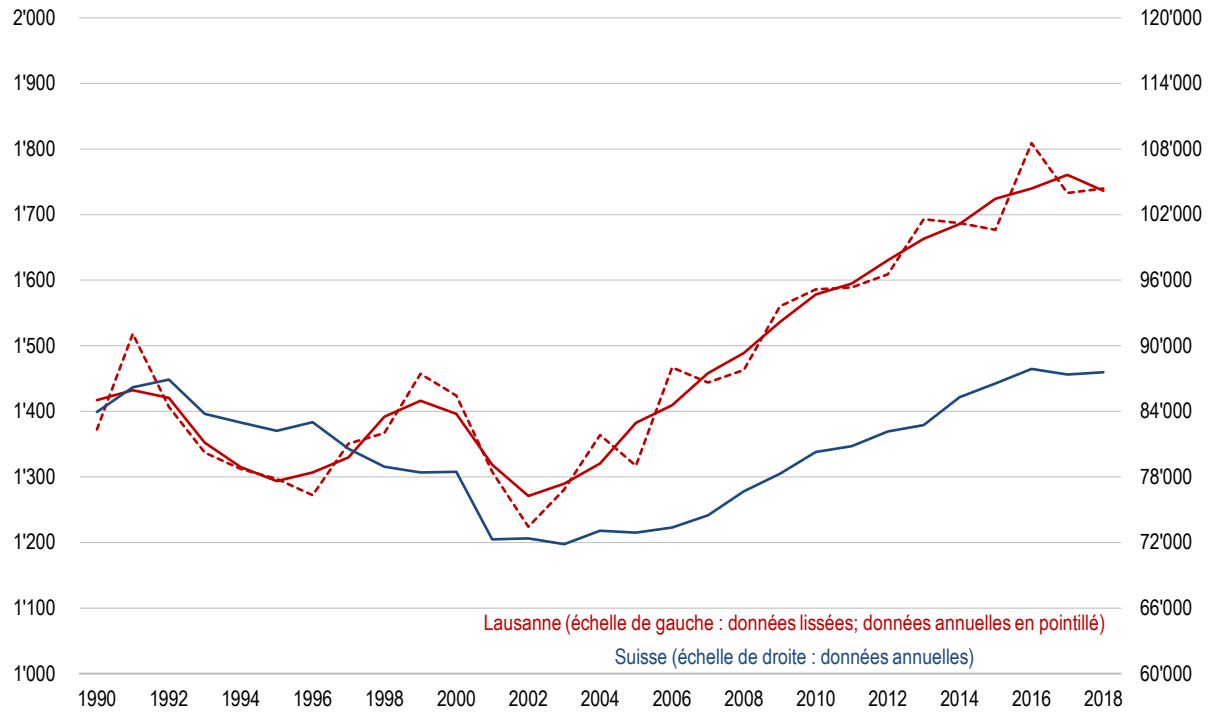

Source : OFS, BEVNAT, calculs propres OAES

Naissances pour 1'000 habitants, depuis 1990

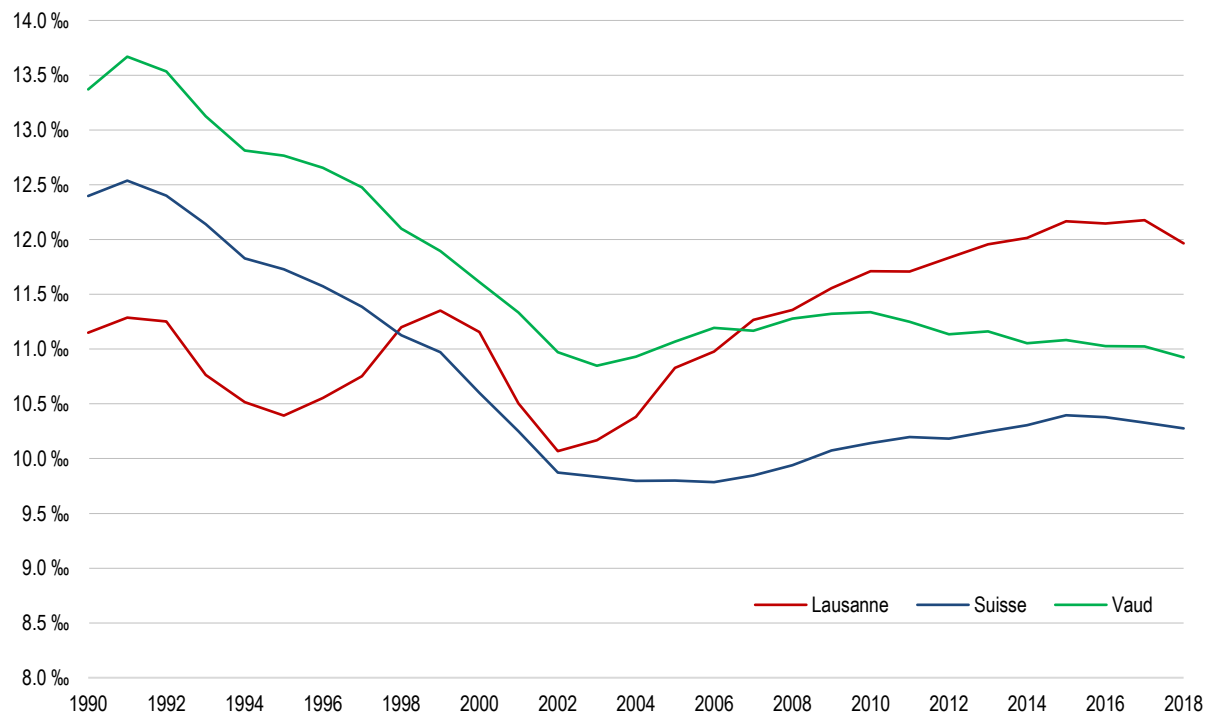

Source : OFS, BEVNAT, calculs propres OAES

6. Population jeune

| Population jeune | Lausanne ⁽¹⁾ | | | Suisse ⁽²⁾ | | |
|-------------------------|-------------------------|----------------|---------------|-----------------------|------------------|---------------|
| | 1990 | 2019 | Variation % | 1990 | 2019 | Variation % |
| 0 à 4 ans | 6'093 | 7'495 | 23.0 % | 397'097 | 435'887 | 9.8 % |
| 5 à 9 ans | 5'142 | 6'681 | 29.9 % | 385'572 | 435'324 | 12.9 % |
| 10 à 14 ans | 5'193 | 6'257 | 20.5 % | 375'771 | 421'856 | 12.3 % |
| 15 à 19 ans | 6'934 | 7'498 | 8.1 % | 423'134 | 422'236 | -0.2 % |
| Total 0 à 19 ans | 23'362 | 27'931 | 19.6 % | 1'581'574 | 1'715'303 | 8.5 % |
| Total habitants | 127'515 | 146'032 | 14.5 % | 6'873'687 | 8'603'899 | 25.2 % |

⁽¹⁾ Population totale.

⁽²⁾ Population résidente permanente.

Sources : Ville de Lausanne, Service du contrôle des habitants et OFS, BEVNAT

| Part des jeunes sur le total des habitants, en % | Lausanne | | | Suisse | | |
|--|---------------|---------------|---------------------|---------------|---------------|---------------------|
| | 1990 | 2019 | Variation en points | 1990 | 2019 | Variation en points |
| 0 à 4 ans | 4.8 % | 5.1 % | 0.4 | 5.8 % | 5.1 % | -0.7 |
| 5 à 9 ans | 4.0 % | 4.6 % | 0.5 | 5.6 % | 5.1 % | -0.5 |
| 10 à 14 ans | 4.1 % | 4.3 % | 0.2 | 5.5 % | 4.9 % | -0.6 |
| 15 à 19 ans | 5.4 % | 5.1 % | -0.3 | 6.2 % | 4.9 % | -1.2 |
| Total 0 à 19 ans | 18.3 % | 19.1 % | 0.8 | 23.0 % | 19.9 % | -3.1 |

Sources : Ville de Lausanne, Service du contrôle des habitants et OFS, BEVNAT, calculs propres OAES

Population jeune par classes d'âges, depuis 1990

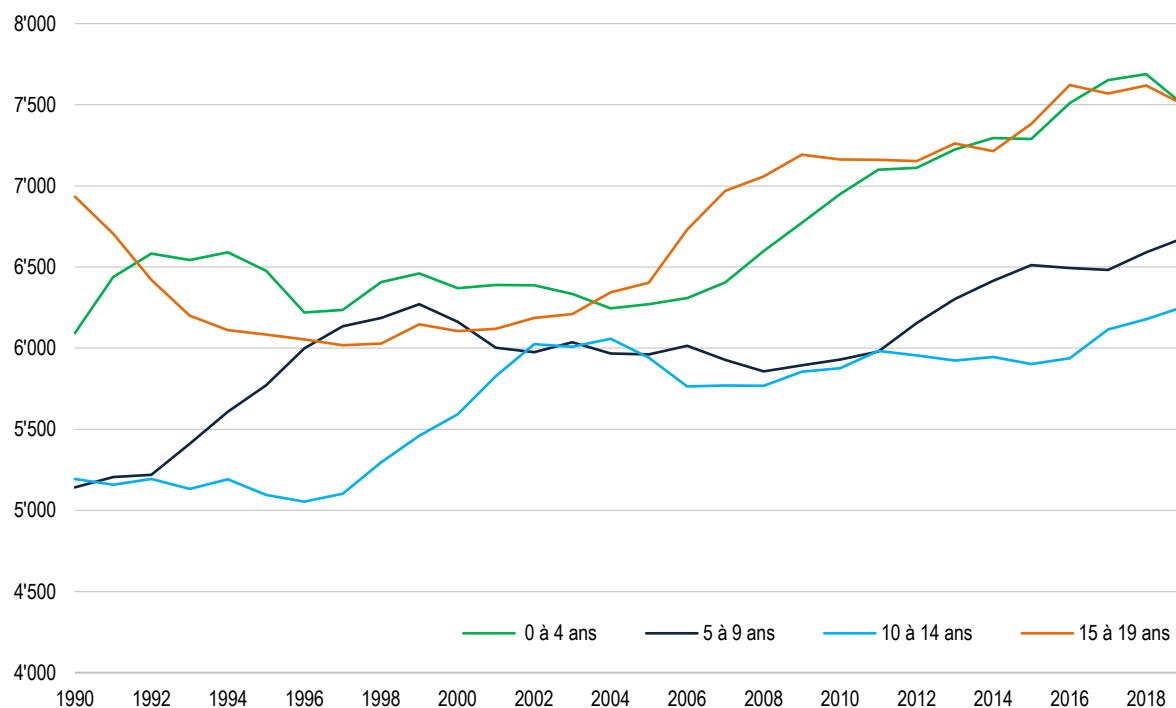

Sources : Ville de Lausanne, Service du contrôle des habitants et OFS, calculs propres OAES

7. Population scolaire

Population jeune selon le cycle de scolarisation, 2019

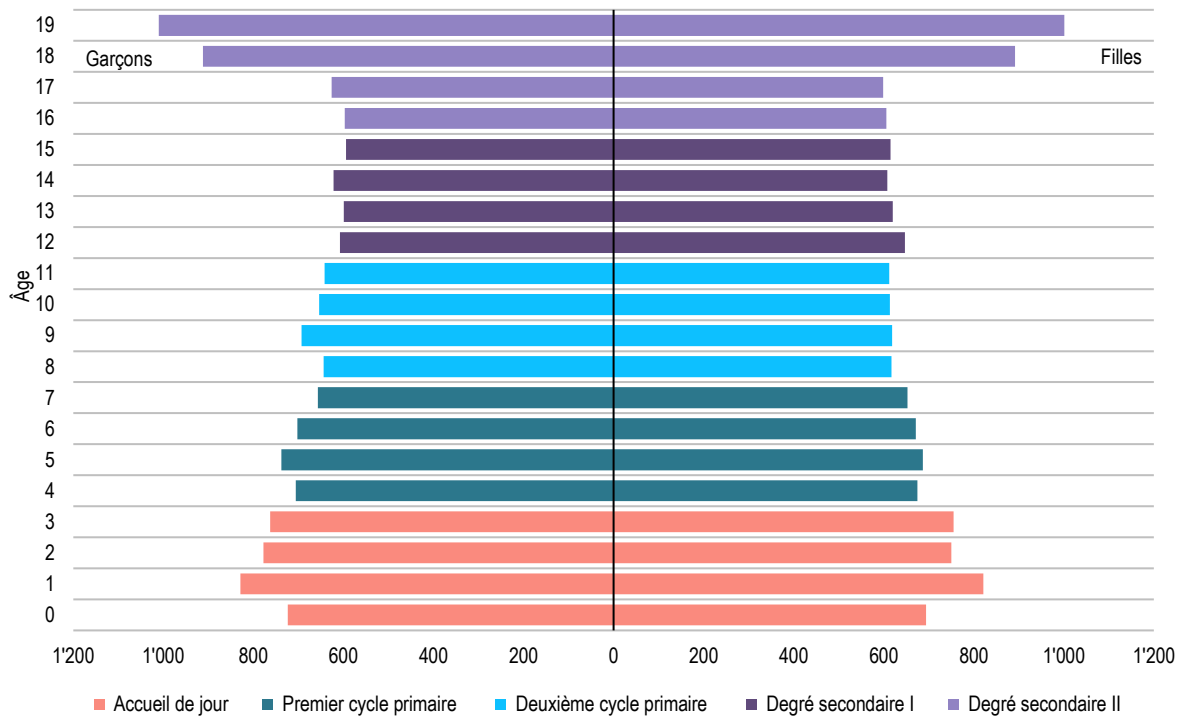

Source : Ville de Lausanne, Service du contrôle des habitants, calculs propres OAES

Population jeune selon l'origine, 2019

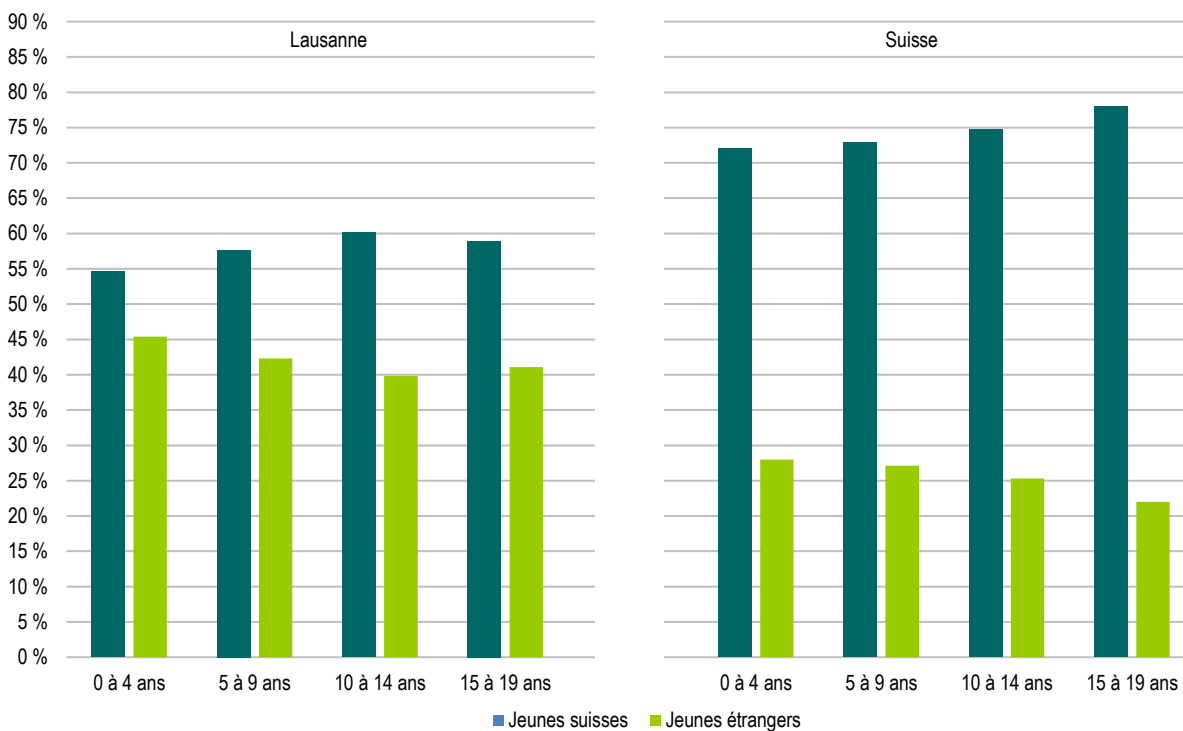

Source : Ville de Lausanne, Service du contrôle des habitants, calculs propres OAES

8. Population, autres aspects

Les valeurs présentées sont des estimations basées sur les résultats du Relevé structurel (enquête annuelle par échantillon de l'Office fédéral de la statistique auprès de la population résidente permanente âgée de 15 ans et plus) et, pour cette raison, sont indiquées avec leur intervalle de confiance (IC ±).

| Pendulaires selon le mode de transport principal, 2017 | Effectif | IC ± |
|---|----------|-------|
| A pied | 8'603 | 757 |
| Vélo, vélo électrique | 1'762 | 345 |
| Véhicule privé | 19'793 | 1'139 |
| Transports publics | 33'156 | 1'458 |

| Pendulaires selon la durée de trajet ⁽¹⁾, 2017 | Effectif | IC ± |
|--|----------|-------|
| Jusqu'à 15 minutes | 15'874 | 1'023 |
| 16 à 30 minutes | 18'683 | 1'107 |
| 31 à 45 minutes | 8'501 | 753 |
| 46 à 60 minutes | 5'171 | 589 |
| Plus d'une heure | 6'619 | 665 |

⁽¹⁾ Sans les réponses sans indication.

Source : OFS, Relevé Structurel, calculs propres OAES

| Passé migratoire, 2018 | Effectif | IC ± |
|--|----------|-------|
| Population issue de la migration ⁽¹⁾ , dont | 71'145 | 2'017 |
| <i>Suisses</i> | 22'101 | 1'171 |
| <i>Etrangers de 1^{ère} génération</i> | 46'478 | 1'664 |
| <i>Etrangers de 2^{ème} génération</i> | 2'565 | 405 |
| Passé migratoire inconnu ⁽²⁾ | (640) | (203) |

⁽¹⁾ Migrants arrivés en Suisse et descendants de migrants.

⁽²⁾ () : valeur à faible fiabilité statistique.

| Bilinguisme, 2018 | Monolingue | Bilingue | Multilingue | Total |
|--------------------------|------------|----------|-------------|---------|
| Effectif | 84'950 | 24'517 | 6'044 | 115'511 |
| IC ± | 2'178 | 1'231 | 620 | 2'470 |

| Statut d'activité, 2018 | Effectif | IC ± |
|--|----------|-------|
| Personnes actives occupées, dont | 68'485 | 1'983 |
| <i>Personnes actives à plein temps</i> | 48'752 | 1'701 |
| <i>Personnes actives à temps partiel</i> | 19'733 | 1'108 |
| Personnes à la recherche d'un emploi | 7'074 | 670 |
| Personnes sans activité professionnelle | 39'952 | 1'551 |

Profession exercée par la population active occupée, en pour cent, 2018

(Classification internationale type des professions (CITP-08))

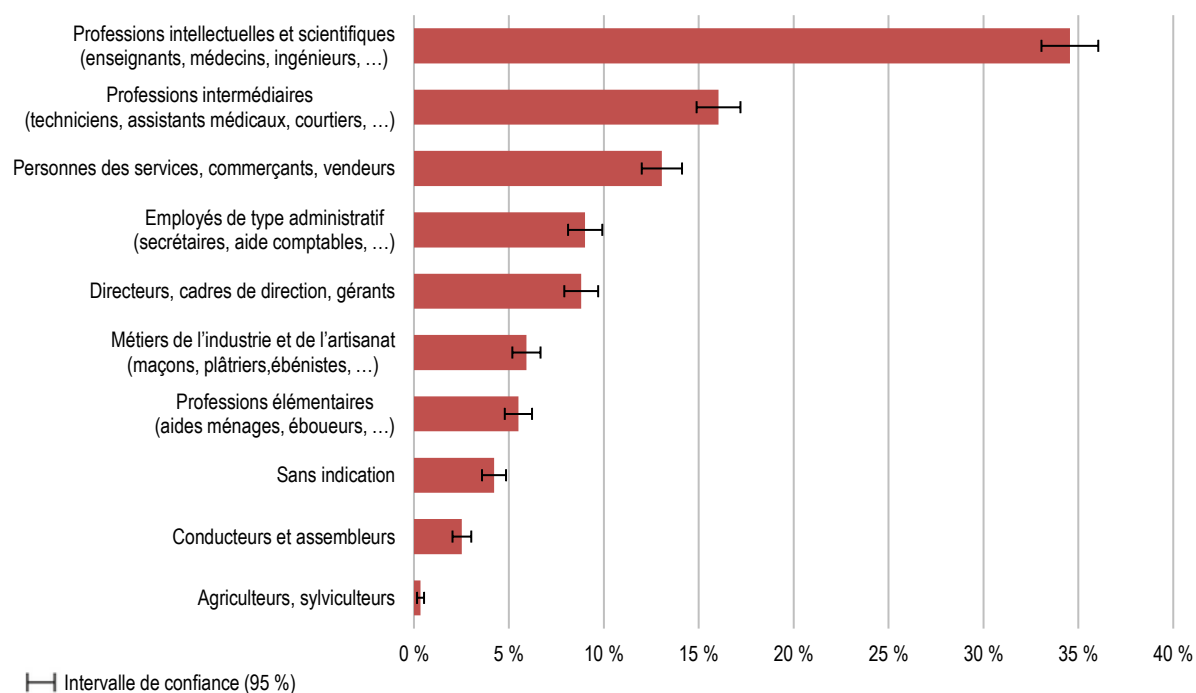

Source : OFS, Relevé structurel, calculs propres OAES

9. Population, répartition par quartier

| Habitants | 1990 | | 2019 | | Variation | |
|---|----------------|----------------|----------------|----------------|---------------|---------------|
| | Effectif | En % | Effectif | En % | Effectif | En % |
| 1 - Centre | 11'517 | 9.0 % | 12'775 | 8.7 % | 1'258 | 10.9 % |
| 2 - Maupas / Valency | 13'395 | 10.5 % | 13'777 | 9.4 % | 382 | 2.9 % |
| 3 - Sébeillon / Malley | 8'465 | 6.6 % | 11'618 | 8.0 % | 3'153 | 37.2 % |
| 4 - Montoie / Bourdonnette | 6'525 | 5.1 % | 7'879 | 5.4 % | 1'354 | 20.8 % |
| 5 - Montriond / Cour | 7'316 | 5.7 % | 8'390 | 5.7 % | 1'074 | 14.7 % |
| 6 - Sous-Gare / Ouchy | 10'730 | 8.4 % | 10'825 | 7.4 % | 95 | 0.9 % |
| 7 - Montchoisi | 3'734 | 2.9 % | 3'820 | 2.6 % | 86 | 2.3 % |
| 8 - Florimont / Chissiez | 5'237 | 4.1 % | 5'922 | 4.1 % | 685 | 13.1 % |
| 9 - Mousquines / Bellevue | 2'432 | 1.9 % | 2'648 | 1.8 % | 216 | 8.9 % |
| 10 - Vallon / Béthusy | 6'338 | 5.0 % | 6'728 | 4.6 % | 390 | 6.2 % |
| 11 - Chailly / Rovéréaz | 8'745 | 6.9 % | 9'438 | 6.5 % | 693 | 7.9 % |
| 12 - Sallaz / Vennes / Séchaud | 11'882 | 9.3 % | 15'724 | 10.8 % | 3'842 | 32.3 % |
| 13 - Sauvabelin | 244 | 0.2 % | 1'022 | 0.7 % | 778 | 318.9 % |
| 14 - Borde / Bellevaux | 9'340 | 7.3 % | 9'843 | 6.7 % | 503 | 5.4 % |
| 15 - Vinet / Pontaise | 7'268 | 5.7 % | 7'427 | 5.1 % | 159 | 2.2 % |
| 16 - Bossons / Blécherette | 6'227 | 4.9 % | 7'372 | 5.0 % | 1'145 | 18.4 % |
| 17 - Beaulieu / Grey / Boisy | 5'870 | 4.6 % | 6'261 | 4.3 % | 391 | 6.7 % |
| 90 - Zones foraines | 1'950 | 1.5 % | 4'316 | 3.0 % | 2'366 | 121.3 % |
| Lausanne (y c. les adresses inconnues) | 127'515 | 100.0 % | 146'032 | 100.0 % | 18'517 | 14.5 % |

Source : Ville de Lausanne, Service du contrôle des habitants

Taille moyenne des ménages, par quartier, 2019

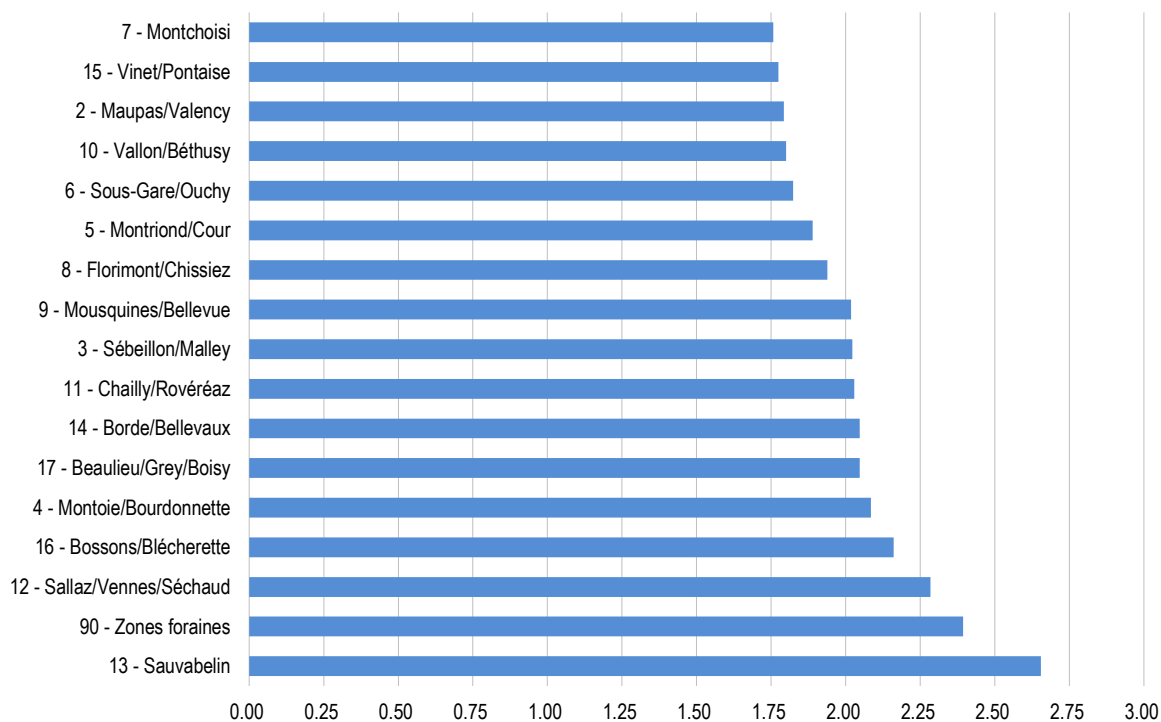

Source : Ville de Lausanne, Service du contrôle des habitants, calculs propres OAES

10. Entreprises et emplois

Economie urbaine de services, le profil de la place d'affaires lausannoise est diversifié. L'économie lausannoise est portée notamment par le domaine de la santé et de l'économie des savoirs qui se développent en parallèle au socle des activités administratives, financières, commerciales et éducatives caractéristiques de sa fonction de capitale cantonale.

| | Emplois / habitant ⁽¹⁾ | Emplois / étab. |
|------|-----------------------------------|-----------------|
| 1995 | 0.70 | 10.84 |
| 2018 | 0.85 | 9.62 |

⁽¹⁾ Population totale.

Source : OFS, STATENT, calculs propres OAES.

| | Emplois total | Emplois (ept) | Etablissements |
|------|---------------|---------------|----------------|
| 1995 | 87'356 | 74'590 | 8'055 |
| 2005 | 85'925 | 72'677 | 6'954 |
| 2008 | 89'656 | 75'058 | 7'219 |
| 2018 | 124'073 | 98'299 | 12'891 |

Source : OFS, STATENT

| 2018 | Emplois | | Etablissements | |
|---------------------|----------------|----------------|----------------|----------------|
| | Effectif | En % | Effectif | En % |
| 0 à 9 emplois | 24'806 | 20.0 % | 10'877 | 84.4 % |
| 10 à 49 emplois | 33'170 | 26.7 % | 1'611 | 12.5 % |
| 50 à 249 emplois | 37'365 | 30.1 % | 349 | 2.7 % |
| 250 emplois et plus | 28'732 | 23.2 % | 54 | 0.4 % |
| Total | 124'073 | 100.0 % | 12'891 | 100.0 % |

Source : OFS, STATENT

| Emplois | 1995 | | 2017 | | Variation | |
|--|---------------|----------------|----------------|----------------|---------------|-----------|
| | Effectif | En % | Effectif | En % | Effectif | en points |
| A - Agriculture, sylviculture et pêche | 268 | 0.3 % | 121 | 0.1 % | -147 | -0.2 |
| B - Industries extractives | 58 | 0.1 % | 27 | 0.0 % | -31 | -0.0 |
| C - Industrie manufacturière | 3'030 | 3.5 % | 1'884 | 1.5 % | -1'146 | -2.0 |
| D - Production et distribution d'électricité | 663 | 0.8 % | 666 | 0.5 % | 3 | -0.2 |
| E - Production et distribution d'eau | 410 | 0.5 % | 268 | 0.2 % | -142 | -0.3 |
| F - Construction | 4'843 | 5.5 % | 3'463 | 2.8 % | -1'380 | -2.8 |
| G - Commerce, réparation d'autos et motos | 12'885 | 14.8 % | 9'345 | 7.5 % | -3'540 | -7.2 |
| H - Transports et entreposage | 5'417 | 6.2 % | 3'017 | 2.4 % | -2'400 | -3.8 |
| I - Hébergement et restauration | 4'804 | 5.5 % | 6'767 | 5.5 % | 1'963 | -0.0 |
| J - Information et communication | 5'167 | 5.9 % | 7'014 | 5.7 % | 1'847 | -0.3 |
| K - Activités financières et d'assurance | 8'073 | 9.2 % | 8'812 | 7.1 % | 739 | -2.1 |
| L - Activités immobilières | 969 | 1.1 % | 2'431 | 2.0 % | 1'462 | 0.8 |
| M - Activ. spécialisées, scientifiques et techniques | 8'277 | 9.5 % | 14'429 | 11.6 % | 6'152 | 2.2 |
| N - Activ. de services administratifs | 3'217 | 3.7 % | 12'724 | 10.3 % | 9'507 | 6.6 |
| O - Administration publique | 4'884 | 5.6 % | 6'320 | 5.1 % | 1'436 | -0.5 |
| P - Enseignement | 6'301 | 7.2 % | 10'082 | 8.1 % | 3'781 | 0.9 |
| Q - Santé humaine et action sociale | 13'757 | 15.8 % | 27'784 | 22.4 % | 14'027 | 6.6 |
| R - Arts, spectacles et activités récréatives | 1'439 | 1.6 % | 3'988 | 3.2 % | 2'549 | 1.6 |
| S - Autres activités de services | 2'862 | 3.3 % | 4'931 | 4.0 % | 2'069 | 0.7 |
| Total | 87'324 | 100.0 % | 124'073 | 100.0 % | 36'749 | - |

Source : OFS, STATENT

11. Entreprises et emplois, répartition par quartier

| | Emplois | | | | Etablissements | | | |
|--------------------------------|---------------|----------------|---------------|---------------|----------------|---------------|--------------|---------------|
| | 1995 | 2018 | Variation | Variation % | 1995 | 2018 | Variation | Variation % |
| 1 - Centre | 35'878 | 48'502 | 12'624 | 35.2 % | 3'437 | 5'062 | 1'625 | 47.3 % |
| 2 - Maupas / Valency | 2'916 | 3'598 | 682 | 23.4 % | 438 | 790 | 352 | 80.4 % |
| 3 - Sébeillon / Malley | 6'786 | 10'607 | 3'821 | 56.3 % | 555 | 990 | 435 | 78.4 % |
| 4 - Montoie / Bourdonnette | 2'293 | 3'428 | 1'135 | 49.5 % | 211 | 333 | 122 | 57.8 % |
| 5 - Montriond / Cour | 3'136 | 7'404 | 4'268 | 136.1 % | 278 | 536 | 258 | 92.8 % |
| 6 - Sous-Gare / Ouchy | 7'315 | 8'784 | 1'469 | 20.1 % | 700 | 1'126 | 426 | 60.9 % |
| 7 - Montchoisi | 968 | 1'164 | 196 | 20.2 % | 118 | 196 | 78 | 66.1 % |
| 8 - Florimont / Chissiez | 1'151 | 1'551 | 400 | 34.8 % | 192 | 357 | 165 | 85.9 % |
| 9 - Mousquines / Bellevue | 904 | 1'425 | 521 | 57.6 % | 110 | 186 | 76 | 69.1 % |
| 10 - Vallon / Béthusy | 8'351 | 12'154 | 3'803 | 45.5 % | 252 | 425 | 173 | 68.7 % |
| 11 - Chailly / Rovéréaz | 2'003 | 2'542 | 539 | 26.9 % | 300 | 424 | 124 | 41.3 % |
| 12 - Sallaz / Vennes / Séchaud | 4'061 | 8'092 | 4'031 | 99.3 % | 338 | 576 | 238 | 70.4 % |
| 13 - Sauvabelin | 243 | 473 | 230 | 94.7 % | 13 | 34 | 21 | 161.5 % |
| 14 - Borde / Bellevaux | 2'367 | 2'201 | -166 | -7.0 % | 260 | 430 | 170 | 65.4 % |
| 15 - Vinet / Pontaise | 2'234 | 2'855 | 621 | 27.8 % | 351 | 543 | 192 | 54.7 % |
| 16 - Bossons / Blécherette | 1'860 | 3'660 | 1'800 | 96.8 % | 198 | 363 | 165 | 83.3 % |
| 17 - Beaulieu / Grey / Boisy | 2'621 | 1'875 | -746 | -28.5 % | 134 | 240 | 106 | 79.1 % |
| 90 - Zones foraines | 2'237 | 3'758 | 1'521 | 68.0 % | 170 | 280 | 110 | 64.7 % |
| Lausanne | 87'324 | 124'073 | 36'749 | 42.1 % | 8'055 | 12'891 | 4'836 | 60.0 % |

Source : OFS, STATENT

Emplois par quartier, 2017

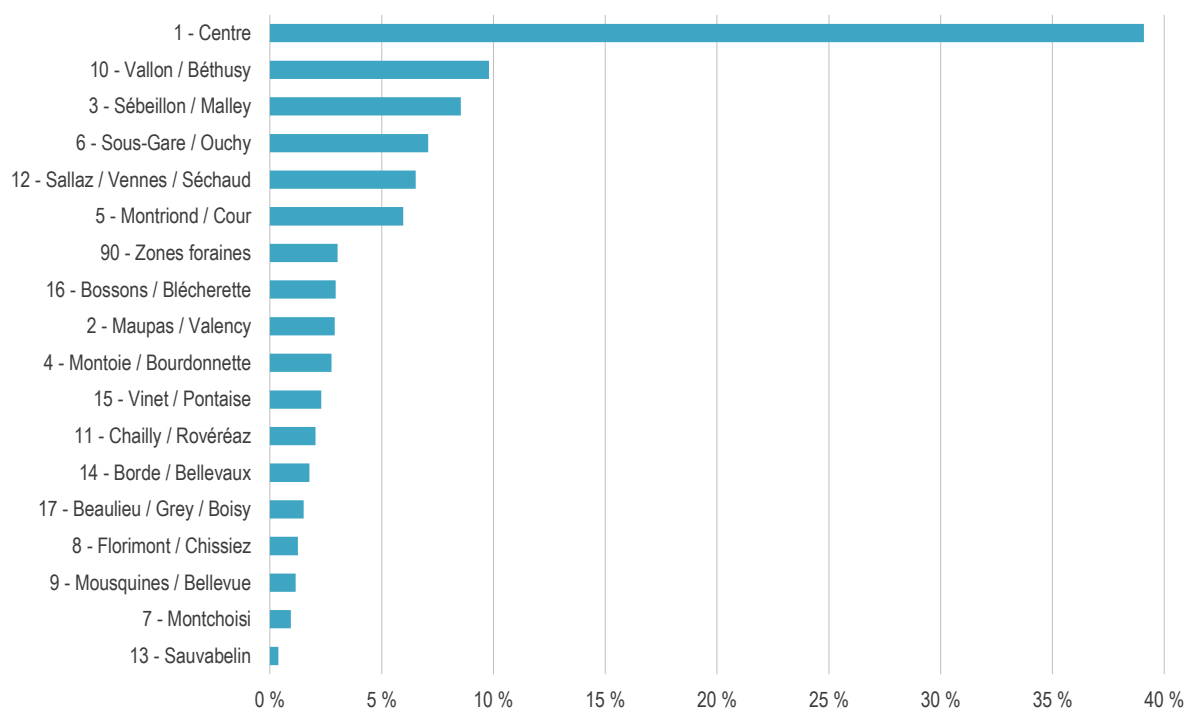

Source : OFS, STATENT

12. Tourisme

Destination touristique appréciée, Lausanne a vu sa fréquentation évoluer en fonction des activités des entreprises et des instituts de formation et recherche présents dans la région. Une intense activité de congrès s'y déploie, par exemple dans les domaines de la santé et des sciences de la vie, de l'énergie et des technologies afférentes, mais aussi en relation aux instances administratives du sport international grâce à la présence du Comité International Olympique (CIO) et du statut de Lausanne comme Capitale Olympique.

La fréquentation des hôtels de la région lausannoise a augmenté d'environ 50 % sur l'arc des quinze dernières années. Le tourisme d'affaires représente 65 % des visites. L'origine des visiteurs a changé au cours du temps avec une diminution des nuitées d'hôtes en provenance des Etats-Unis, de Belgique, du Japon et une augmentation des arrivées du Proche Orient ou de Russie, mais surtout du tourisme indigène.

| Provenance | 2000 | | 2019 | |
|------------------------|----------------|----------------|----------------|----------------|
| | Nuitées | En % | Nuitées | En % |
| Suisse | 195'389 | 30.0 % | 390'278 | 39.4 % |
| France | 74'524 | 11.4 % | 96'049 | 9.7 % |
| Etats-Unis | 63'245 | 9.7 % | 66'598 | 6.7 % |
| Royaume-Uni | 36'924 | 5.7 % | 51'125 | 5.2 % |
| Allemagne | 46'903 | 7.2 % | 47'953 | 4.8 % |
| Italie | 31'151 | 4.8 % | 33'066 | 3.3 % |
| Chine (sans Hong Kong) | 3'620 | 0.6 % | 30'802 | 3.1 % |
| Espagne | 13'953 | 2.1 % | 16'510 | 1.7 % |
| Russie | 8'859 | 1.4 % | 15'176 | 1.5 % |
| Japon | 17'192 | 2.6 % | 13'560 | 1.4 % |
| Belgique | 14'015 | 2.2 % | 12'831 | 1.3 % |
| Pays-Bas | 13'343 | 2.0 % | 11'862 | 1.2 % |
| Inde | 3'284 | 0.5 % | 10'573 | 1.1 % |
| Autres pays | 128'484 | 19.7 % | 192'970 | 19.5 % |
| Total | 650'886 | 100.0 % | 989'353 | 100.0 % |

Source : OFS, HESTA

Nombre de nuitées, par mois, depuis 2000

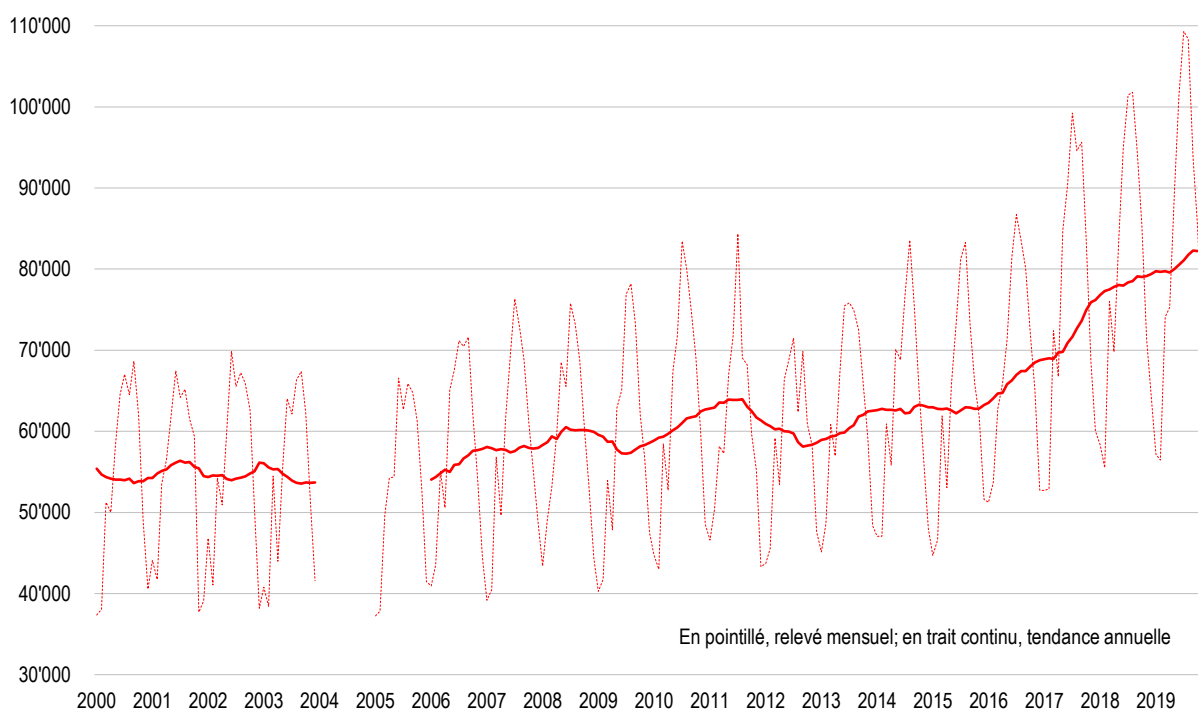

Source : OFS, HESTA

13. Chômage

La courbe du chômage lausannois fluctue autour de la tendance de long terme. La moyenne des vingt dernières années se situe autour de 6.5 %, pour le taux de chômage, de 8.8 %, pour le taux des demandeurs d'emploi.

L'écart entre les pics et les creux des cycles tend à se contracter et à réagir de manière atténuée aux impulsions de la croissance économique. Les flux d'entrée et sortie du chômage s'inscrivent à des niveaux élevés, attestant d'un marché du travail en rotation rapide.

Cette situation témoigne de l'évolution d'un tissu économique qui assure une croissance en valeur de production, sans pour autant générer l'emploi suffisant pour absorber une offre de main d'œuvre locale dont une partie ne dispose pas des qualifications nécessaires pour satisfaire les segments spécialisés de la demande.

| Chômeurs | 2005 | | 2019 | |
|------------------------|--------------|----------------|--------------|----------------|
| | Effectif | En % | Effectif | En % |
| Moyenne annuelle | | | | |
| Selon le sexe | | | | |
| Hommes | 2'632 | 54.4 % | 1'974 | 54.5 % |
| Femmes | 2'210 | 45.6 % | 1'646 | 45.5 % |
| Selon l'origine | | | | |
| Suisses | 2'276 | 47.0 % | 1'643 | 45.4 % |
| Etrangers | 2'566 | 53.0 % | 1'976 | 54.6 % |
| Selon l'âge | | | | |
| Moins de 20 ans | 147 | 3.0 % | 32 | 0.9 % |
| 20 à 29 ans | 1'399 | 28.9 % | 802 | 22.2 % |
| 30 à 39 ans | 1'541 | 31.8 % | 1'239 | 34.2 % |
| 40 à 49 ans | 1'008 | 20.8 % | 829 | 22.9 % |
| 50 ans et plus | 747 | 15.4 % | 718 | 19.9 % |
| Selon la durée | | | | |
| Moins de 12 mois | 3'339 | 69.0 % | 3'047 | 84.2 % |
| 12 à 24 mois | 1'087 | 22.5 % | 381 | 10.5 % |
| Plus de 24 mois | 416 | 8.6 % | 191 | 5.3 % |
| Total | 4'842 | 100.0 % | 3'619 | 100.0 % |

Source : SECO, PLASTA

Taux de chômage et des demandeurs d'emploi, par mois, depuis 1996

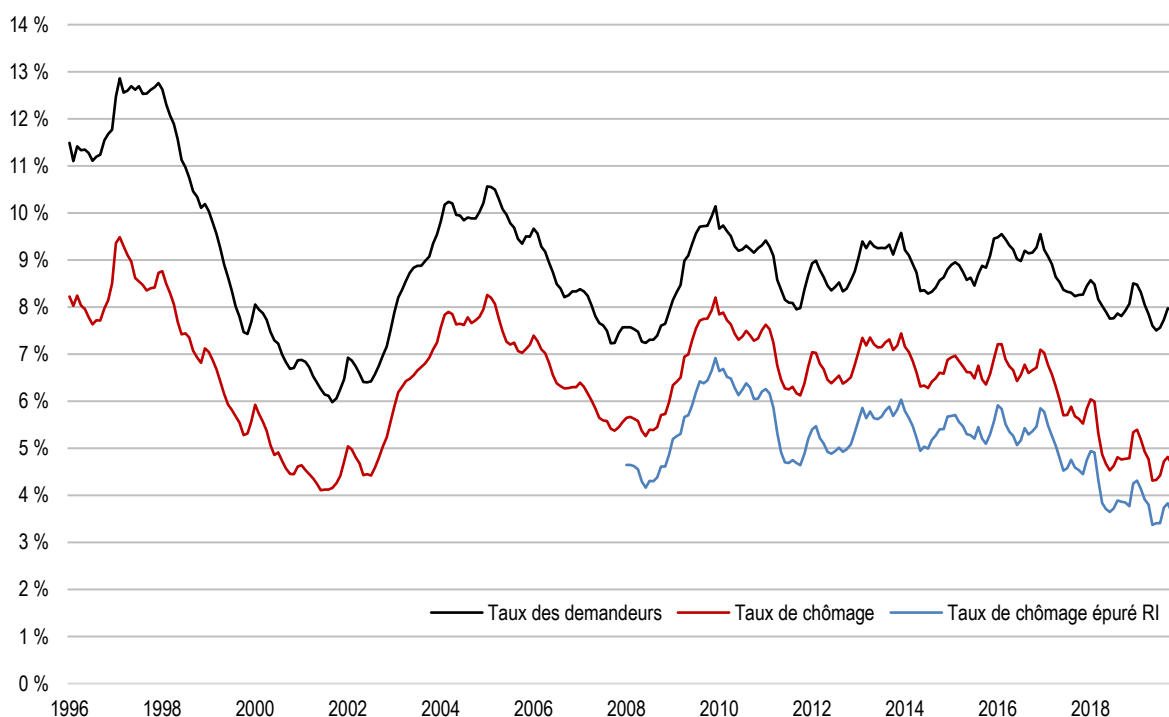

Source : SECO, PLASTA

14. Revenu d'insertion (aide sociale)

Depuis 2010, Lausanne a recensé en moyenne quelque 5'500 bénéficiaires de l'action sociale vaudoise (prestations financières et mesures d'insertion). En ajoutant les personnes à charge des ménages bénéficiaires, il s'agit d'environ 7'600 lausannoises et lausannois concernés par le dispositif.

Le taux d'aide sociale est mesuré en rapportant à la population résidente permanente âgée de 18 à 64 ans le nombre de personnes d'âge correspondant vivant dans un ménage touchant une prestation financière.

Le taux a fluctué autour de 6.6 % depuis 2010, dans une fourchette comprise entre 5.3 % (fin 2019) et 7.1 % (début 2012). La tendance à la baisse résulte, entre autre, de l'introduction de mesures pour les jeunes en difficulté (JAD) et, dès le 1^{er} janvier 2017, de la baisse à 60 ans pour les femmes et 61 ans pour les hommes de l'âge minimal d'accès à la rente-pont AVS.

| Bénéficiaires ⁽¹⁾ | 2010 | | 2019 | |
|------------------------------|--------------|----------------|--------------|----------------|
| | Effectif | En % | Effectif | En % |
| Fin décembre | | | | |
| Selon le sexe | | | | |
| Hommes | 2'385 | 47.9 % | 2'423 | 50.1 % |
| Femmes | 2'593 | 52.1 % | 2'412 | 49.9 % |
| Selon l'origine | | | | |
| Suisses | 2'360 | 47.4 % | 2'477 | 51.2 % |
| Etrangers | 2'618 | 52.6 % | 2'358 | 48.8 % |
| Selon l'âge | | | | |
| Moins de 18 ans | 36 | 0.7 % | 27 | 0.6 % |
| 18 à 25 ans | 911 | 18.3 % | 595 | 12.3 % |
| 26 à 29 ans | 477 | 9.6 % | 489 | 10.1 % |
| 30 à 39 ans | 1'177 | 23.6 % | 1'129 | 23.4 % |
| 40 à 49 ans | 1'242 | 24.9 % | 1'219 | 25.2 % |
| 50 à 59 ans | 895 | 18.0 % | 1'181 | 24.4 % |
| 60 ans et plus | 240 | 4.8 % | 195 | 4.0 % |
| Total | 4'978 | 100.0 % | 4'835 | 100.0 % |

⁽¹⁾ Bénéficiaires non compris personnes à charge.

Source : DGCS, PROGRES

Taux d'aide sociale, par mois, depuis 2009



Source : DGCS, PROGRES, calculs propres OAES

15. Frontaliers

Par comparaison aux données sur le chômage, qui mesurent l'offre excédentaire de travail que le marché n'absorbe pas, la Statistique des frontaliers (STAF), donne des indications sur le volume de la demande de travail non satisfaite par l'offre locale.

La croissance régulière et parfois spectaculaire du nombre de personnes frontalières actives à Lausanne et dans le canton atteste de la vitalité d'une croissance économique régionale que les indicateurs du chômage, notamment en milieu urbain, tendraient à sous-estimer.

En l'espace de 15 ans, le nombre de cette composante du marché du travail lausannois a augmenté au rythme moyen de plus de 10 % par an pour quintupler avec, au total, presque 5'700 personnes recensées à ce titre en 2019. La tendance vaudoise est analogue.

| Frontaliers | 2000 | | 2019 | |
|-------------------------------|--------------|----------------|---------------|----------------|
| Au 4 ^{ème} trimestre | Effectif | En % | Effectif | En % |
| Lausanne | | | | |
| Hommes | 727 | 72.7 % | 3'452 | 59.9 % |
| Femmes | 274 | 27.3 % | 2'308 | 40.1 % |
| Total | 1'001 | 100.0 % | 5'760 | 100.0 % |
| Vaud | | | | |
| Hommes | 6'407 | 67.6 % | 20'786 | 64.1 % |
| Femmes | 3'072 | 32.4 % | 11'640 | 35.9 % |
| Total | 9'479 | 100.0 % | 32'426 | 100.0 % |

Source : OFS, STAF

Evolution des frontaliers, par trimestre, depuis 2000

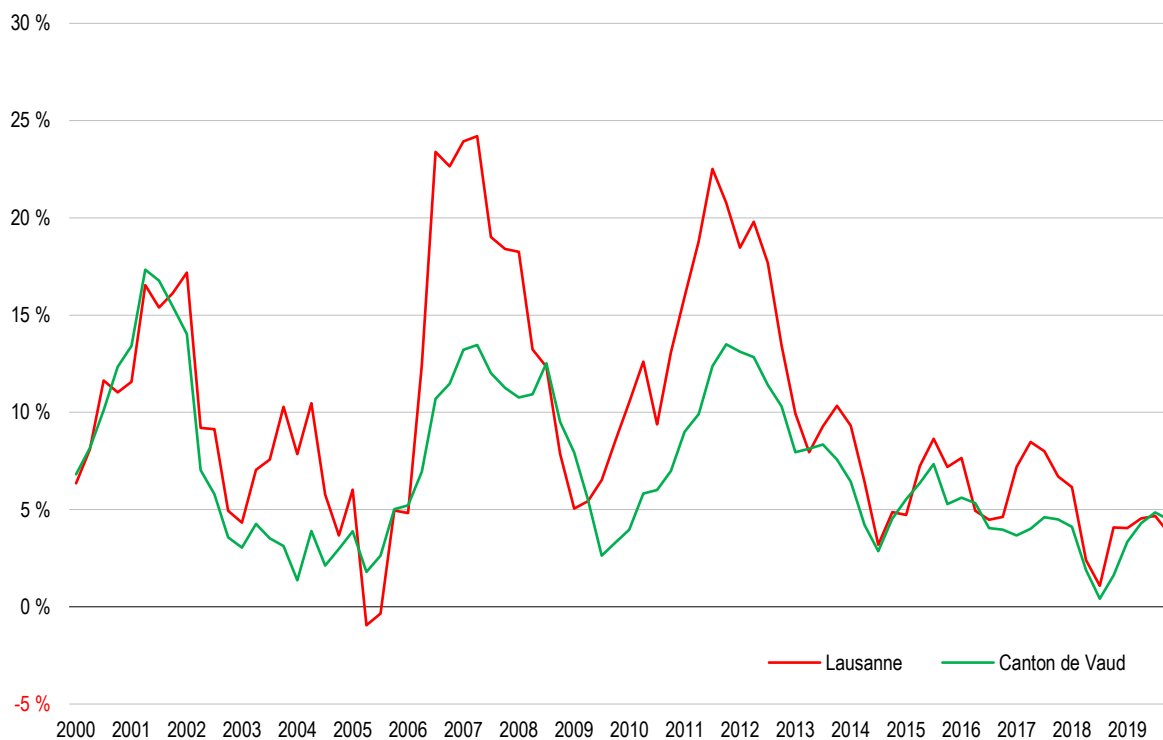

Source : OFS, STAF, calculs propres OAES

16. Logement

Depuis des années, l'Arc lémanique connaît une pénurie sur le marché du logement. Les taux de vacance évoluent à un niveau très bas, de l'ordre de 0.7 % à l'échelle cantonale, et sont encore plus tendus en milieu urbain dense. La planification de Lausanne, dans le cadre du projet dit « Métamorphose », prévoit entre autre la construction d'un nouveau quartier dans le périmètre des « Plaines-du-Loup ». Un nombre important de nouveaux logements sera ainsi édifié à Lausanne au cours des prochaines années.

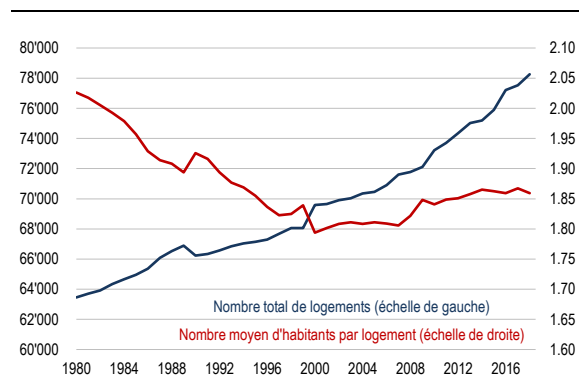

| 2018 | Logements par nombre de pièces | | | | | | |
|---|--------------------------------|---------------|---------------|---------------|---------------|--------------|--------------|
| | Total | 1 | 2 | 3 | 4 | 5 | 6 et + |
| Maisons individuelles | 2'194 | 14 | 42 | 169 | 426 | 715 | 828 |
| Maison à plusieurs logements | 46'571 | 6'181 | 13'109 | 15'732 | 7'937 | 2'565 | 1'047 |
| Bâtiment d'habitation avec usage annexe | 28'240 | 5'267 | 7'920 | 8'922 | 4'154 | 1'318 | 659 |
| Bâtiment partiellement à usage d'habitation | 1'252 | 427 | 220 | 242 | 208 | 87 | 68 |
| Epoque de construction du bâtiment | | | | | | | |
| Période avant 1919 | 12'573 | 1'660 | 2'672 | 3'905 | 2'185 | 1'236 | 915 |
| Période de 1919 à 1945 | 14'644 | 2'084 | 4'853 | 4'725 | 1'656 | 792 | 534 |
| Période de 1946 à 1960 | 17'954 | 2'654 | 6'785 | 5'897 | 1'749 | 551 | 318 |
| Période de 1961 à 1970 | 13'822 | 3'162 | 3'262 | 4'605 | 1'898 | 526 | 369 |
| Période de 1971 à 1980 | 5'913 | 1'225 | 1'080 | 1'846 | 1'242 | 410 | 110 |
| Période de 1981 à 1985 | 1'827 | 69 | 299 | 521 | 656 | 213 | 69 |
| Période de 1986 à 1990 | 1'763 | 123 | 368 | 531 | 512 | 183 | 46 |
| Période de 1991 à 1995 | 1'014 | 196 | 224 | 306 | 162 | 102 | 24 |
| Période de 1996 à 2000 | 967 | 17 | 120 | 353 | 315 | 111 | 51 |
| Période de 2001 à 2005 | 995 | 36 | 85 | 227 | 433 | 166 | 48 |
| Période de 2006 à 2010 | 2'222 | 120 | 353 | 604 | 854 | 212 | 79 |
| Période de 2011 à 2015 | 2'307 | 264 | 567 | 783 | 550 | 110 | 33 |
| Période après 2015 | 2'256 | 279 | 623 | 762 | 513 | 73 | 6 |
| Nombre de niveaux du bâtiment | | | | | | | |
| 1 niveau | 157 | 58 | 20 | 33 | 23 | 13 | 10 |
| 2 niveaux | 1'933 | 250 | 152 | 305 | 438 | 452 | 336 |
| 3 niveaux | 4'718 | 333 | 661 | 1'187 | 1'130 | 681 | 726 |
| 4 niveaux | 11'519 | 1'305 | 3'169 | 4'179 | 1'891 | 638 | 337 |
| 5 niveaux | 19'969 | 2'754 | 6'106 | 6'743 | 3'013 | 997 | 356 |
| 6 niveaux | 15'816 | 2'861 | 4'598 | 4'991 | 2'340 | 692 | 334 |
| 7 niveaux et + | 24'145 | 4'328 | 6'585 | 7'627 | 3'890 | 1'212 | 503 |
| Total | 78'257 | 11'889 | 21'291 | 25'065 | 12'725 | 4'685 | 2'602 |
| Taux de propriétaires 2017, en % | | | | | | | |
| Propriétaires de leur logement | 8.2 % | (0.8 %) | (1.6 %) | 4.6 % | 13.1 % | 33.9 % | 63.1 % |
| Intervalle de confiance en point de pour cent | 0.7 | (0.8) | (0.7) | 0.9 | 1.9 | 4.3 | 6.5 |

Sources : OFS, StatBL et OFS, Relevé structurel, calculs propres OAES

17. Contribuables

| Contribuables 2011 | Effectif | Revenu imposable |
|------------------------|---------------|----------------------|
| Domiciliés à Lausanne | 73'995 | 3'491'313'900 |
| Domiciliés en Suisse | 5'505 | 291'297'500 |
| Domiciliés hors Suisse | 644 | 20'224'324 |
| Total | 80'144 | 3'802'835'724 |

Source : Statistique Vaud, ACI

| Revenu imposable ⁽¹⁾ 2011 | 1 ^{er} décile | Médiane | 9 ^{ème} décile |
|--------------------------------------|------------------------|---------------|-------------------------|
| Moins de 30 ans | 7'400 | 36'800 | 68'850 |
| 30 à 39 ans | 16'100 | 58'100 | 121'400 |
| 40 à 49 ans | 16'500 | 63'000 | 147'200 |
| 50 à 59 ans | 15'500 | 65'100 | 146'300 |
| 60 ans et plus | 7'800 | 50'100 | 109'000 |
| Total | 11'000 | 54'000 | 121'000 |

(1) Contribuables de 21 ans et plus, présents toute l'année, sans les taxés d'office et les personnes ayant un revenu imposable à zéro.

Source : Statistique Vaud, ACI

Contribuables par classe d'âges, 2011

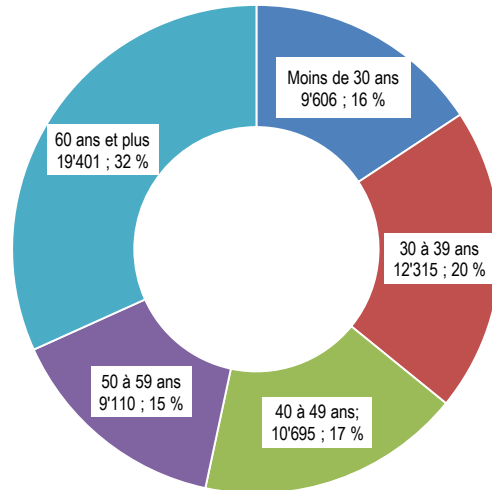

Source : Statistique Vaud, ACI

Nombre de contribuables (effectifs, en rouge, échelle de gauche) et montants de revenus déclarés (en millions, en bleu, échelle de droite), selon les classes de revenu, 2011

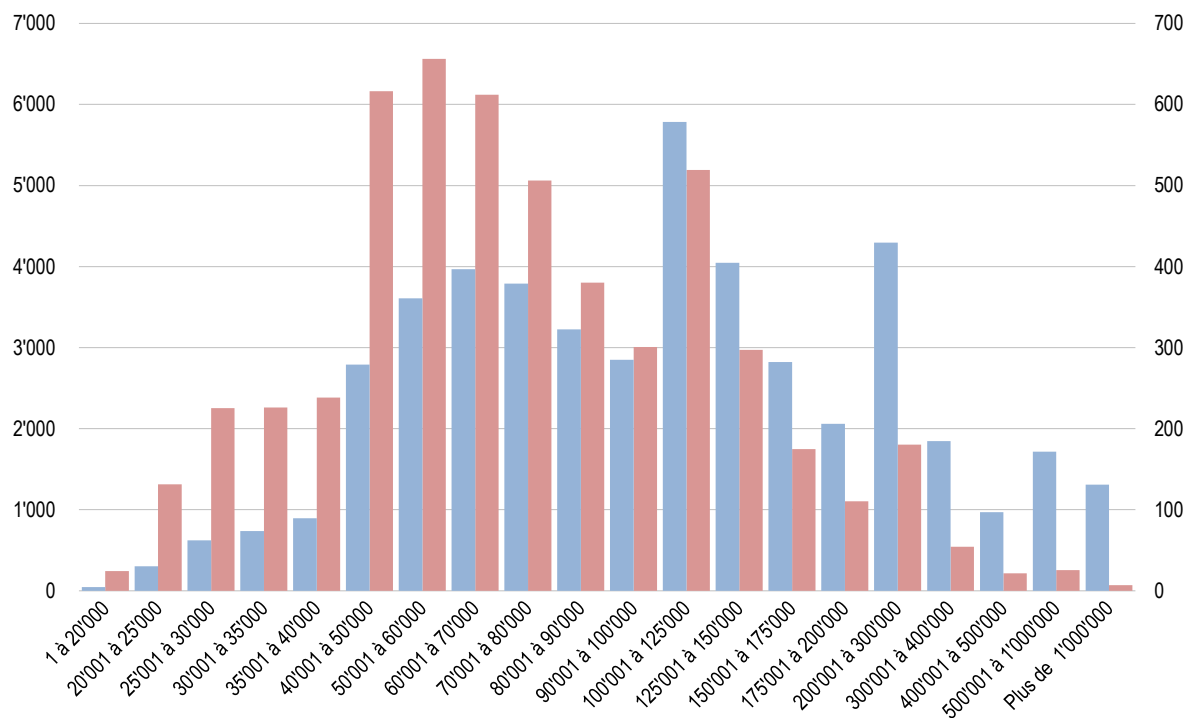

Source : Statistique Vaud, ACI (contribuables de 21 ans et plus, domiciliés à Lausanne, imposés sur 360 jours)

18. Eléments de fiscalité

Impôt fédéral direct (ifd), contribuables par habitant et contribuables sans impôt, 2014

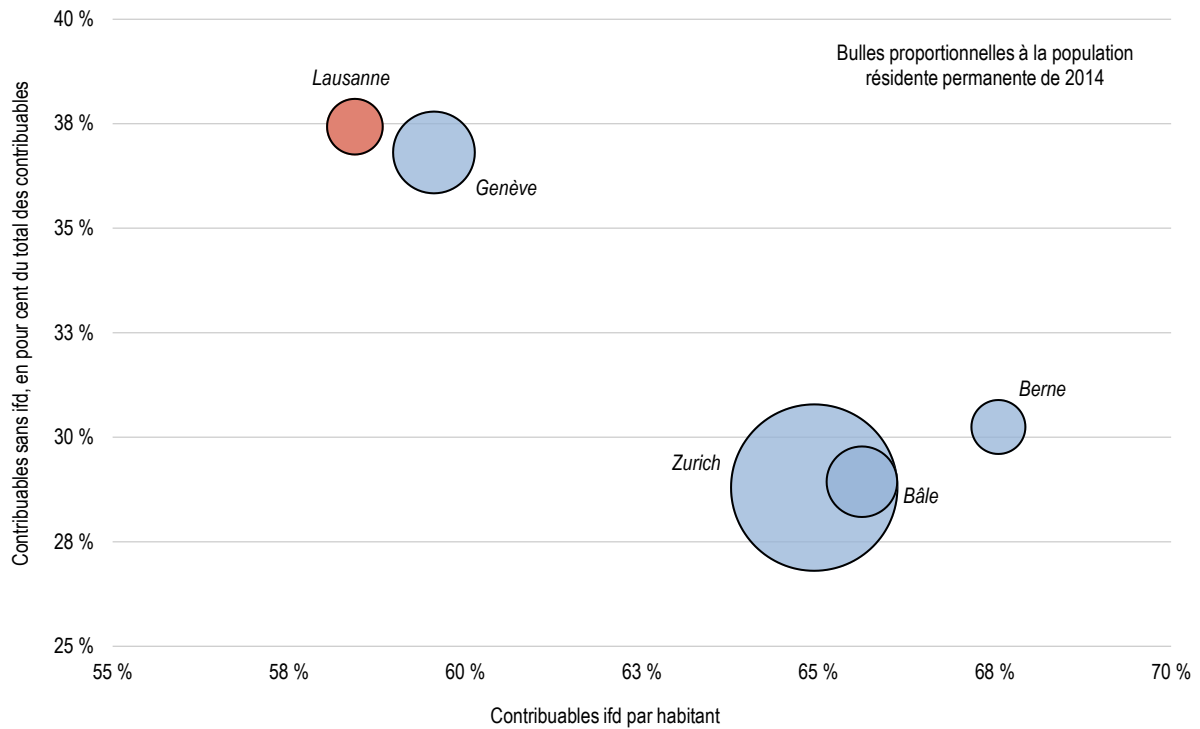

Source : Administration fédérale des contributions, Impôt fédéral direct, calculs propres OAES

Charge fiscale due aux impôts cantonaux, communaux et paroissiaux (moyenne), en pour cent du revenu brut du travail, 2018

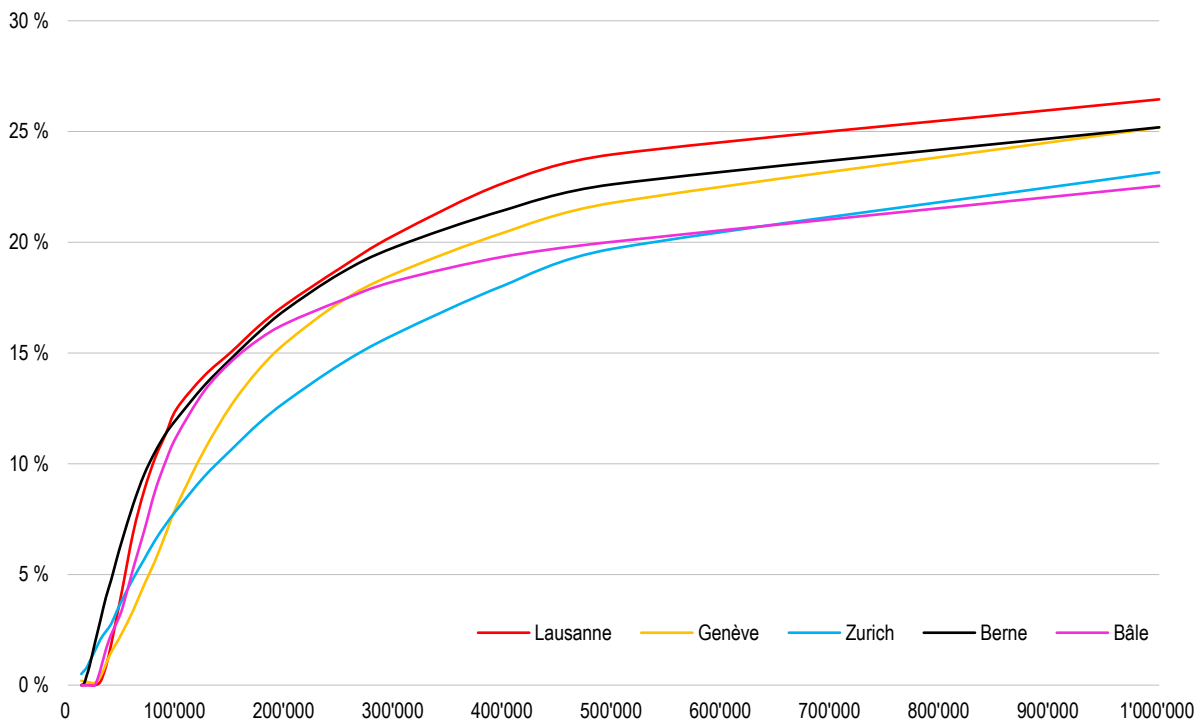

Source : Administration fédérale des contributions, La charge fiscale en Suisse

19. Développement durable

Déchets, depuis 1995

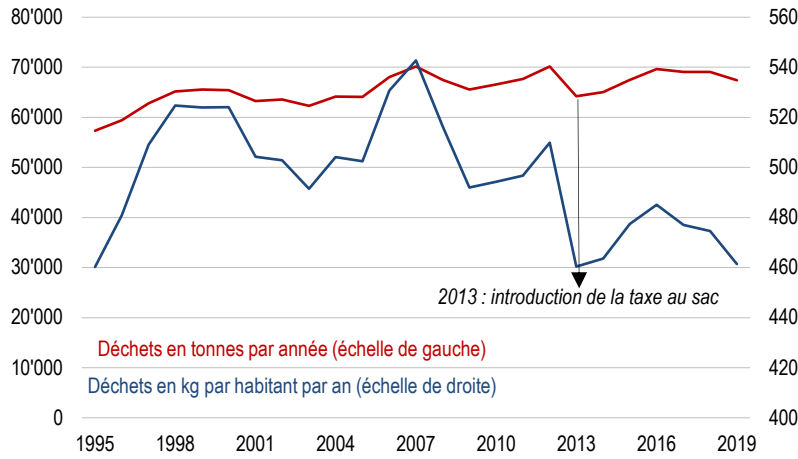

Source : Ville de Lausanne, Service de la propreté urbaine, calculs propres OAES

L'introduction en 2013 du sac taxé (Loi cantonale sur la Gestion des Déchets (LGD) et Loi fédérale sur la Protection de l'Environnement (LPE)) a permis de réduire la quantité de déchets traités à Lausanne.

Distribution d'eau, depuis 1995

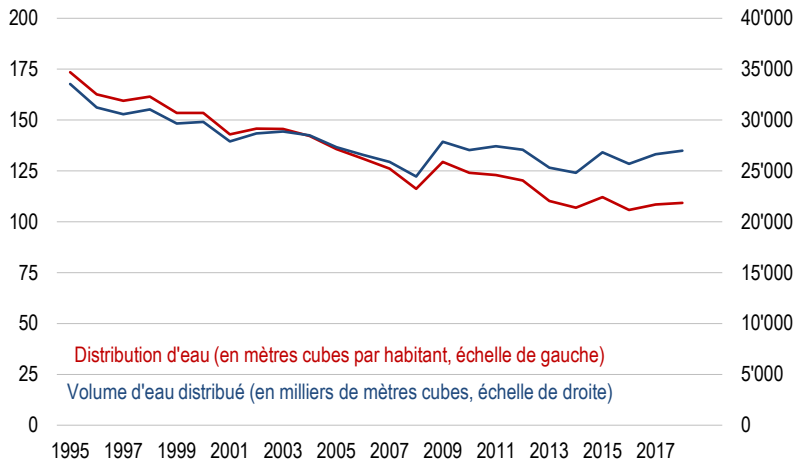

Sources : Ville de Lausanne, Service de l'eau et OFS, STATPOP, calculs propres OAES

Le volume d'eau et les habitants pris en compte sont calculés sur la base de la distribution des Services industriels de Lausanne et des 17 communes de leur réseau.

Qualité de l'air, depuis 1995

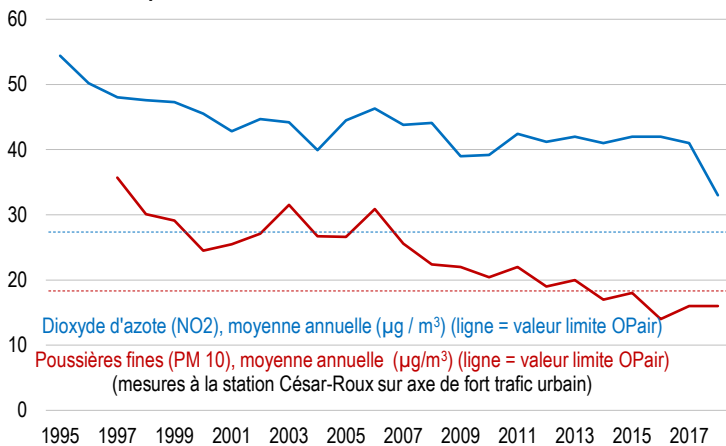

Source : DGE-DIREV, Qualité de l'air

Malgré la tendance à la diminution de la charge en dioxyde d'azote, en milieu urbain sur un axe à fort trafic, la valeur limite pour cet agent polluant n'est pas encore atteinte, contrairement à celle pour les poussières fines dont le niveau se situe en dessous du seuil.

20. Micro atlas lausannois

1 – Centre

101 - Rue Centrale
102 - Chauderon
103 - Flon
104 - Montbenon
105 - Gare/Petit-Chêne
106 - Georgette
107 - Avant-Poste
108 - Marterey
109 - Cité
110 - Riponne/Tunnel

2 – Maupas/Valency

201 - Maupas
202 - Av. d'Echallens
203 - Montétan
204 - Chablière
205 - Valency

3 – Sébeillon/Malley

301 - Rue de Morges
302 - Rue de Sébeillon
303 - Tivoli
304 - Prélaz
305 - Gare de Sébeillon
306 - Av. de Provence
307 - Malley

4 – Montoie/Bourdonnette

401 - Montoie
402 - Vallée de la Jeunesse
403 - Pyramides
404 - Prés-de-Vidy
405 - Bourget
406 - Bourdonnette

5 – Montriond/Cour

501 - Marc-Dufour
502 - Milan
503 - Les Cèdres
504 - Cour
505 - Mont-d'Or
506 - Bellerive

6 – Sous-Gare/Ouchy

601 - Grancy
602 - Harpe
603 - Av. d'Ouchy
604 - Ouchy

7 – Montchoisi

701 - Montchoisi
702 - Elysée

8 – Florimont/Chissiez

801 - Florimont
802 - Av. Rambert
803 - Chissiez

9 – Mousquines/Bellevue

901 - Mon-Repos
902 - Av. Secrétan
903 - Ch. de la Vuachère

10 – Vallon / Béthusy

1001 - Le Vallon
1002 - Hôpitaux
1003 - Victor-Ruffy
1004 - Béthusy

11 – Chailly / Rovéréaz

1101 - Chailly
1102 - Plaisance
1103 - Bois de Rovéréaz
1104 - Craivavers
1105 - Devin

12 – Sallaz/Vennes/Séchaud

1201 - La Sallaz
1202 - Vennes
1203 - Rte de Berne
1204 - Valmont
1205 - Grangette
1206 - Praz-Séchaud
1207 - Ch. des Roches
1208 - Grand-Vennes

13 – Sauvabelin

1301 - Sauvabelin
1302 - Pré-Fleuri

14 – Borde/Bellevaux

1401 - Borde
1402 - Rouvraie
1403 - Bellevaux
1404 - Rte du Signal

15 – Vinet/Pontaise

1501 - Pré-du-Marché
1502 - Valentin
1503 - Pontaise

16 – Bossons/Blécherette

1601 - Stade
1602 - Ancien-Stand
1603 - Bois-Mermet
1604 - Bois-Gentil
1605 - Bossons
1606 - Blécherette

17 – Beaulieu/Grey/Boisy

1701 - Beaulieu
1702 - Bergières
1703 - Pierrefleur

90 – Zones foraines

9010 - Les Râpes
9020 - Montheron
9030 - Vernand

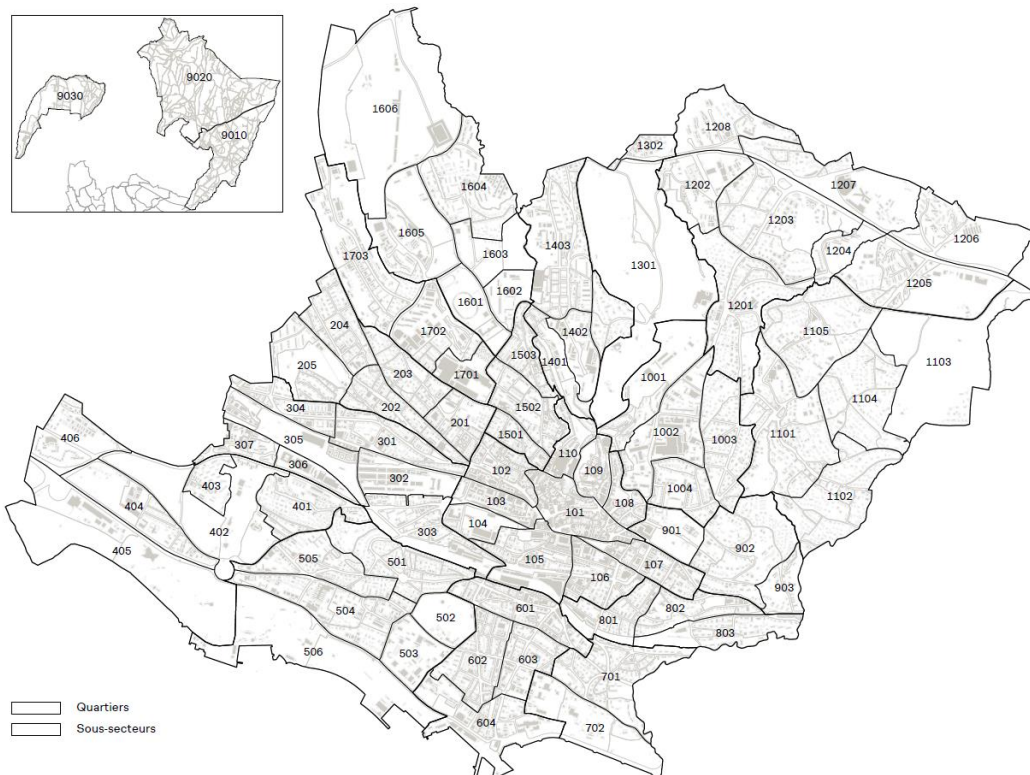

20a. Micro atlas lausannois - Population

Population totale, 2019

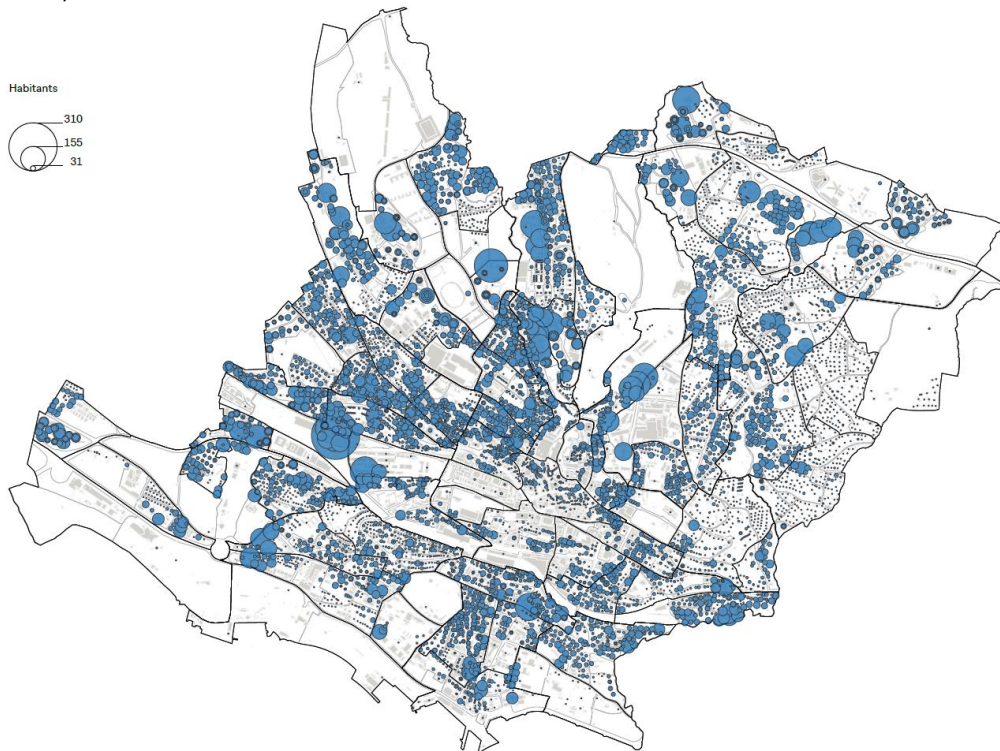

Source : Ville de Lausanne, Service du contrôle des habitants. Fond de carte : © Service du cadastre de la Commune de Lausanne

Densité de la population, 2019

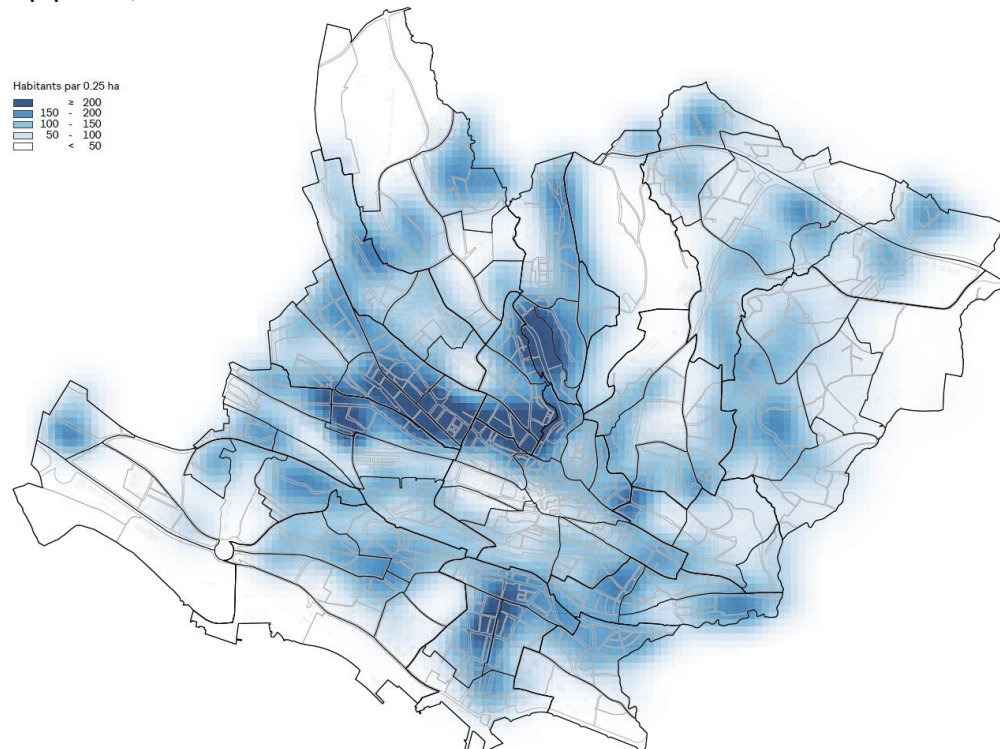

Source : Ville de Lausanne, Service du contrôle des habitants. Fond de carte : © Service du cadastre de la Commune de Lausanne

Population étrangère, par îlot, 2019

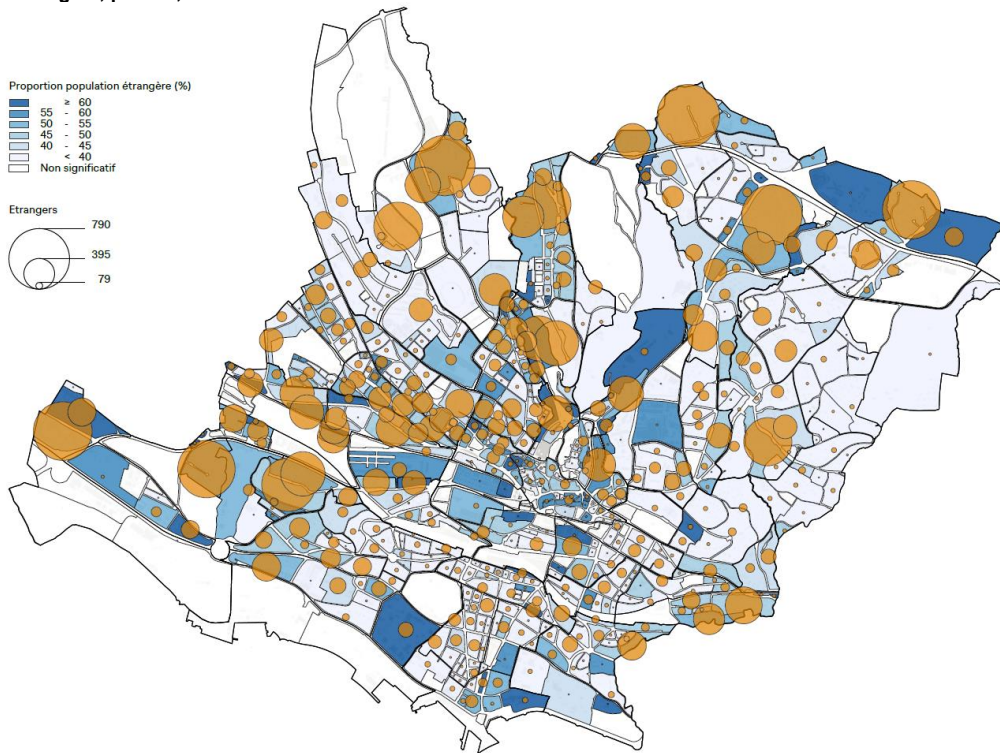

Source : Ville de Lausanne, Service du contrôle des habitants. Fond de carte : © Service du cadastre de la Commune de Lausanne

Nationalités recensées au sein de la ville, 1980 et 2016

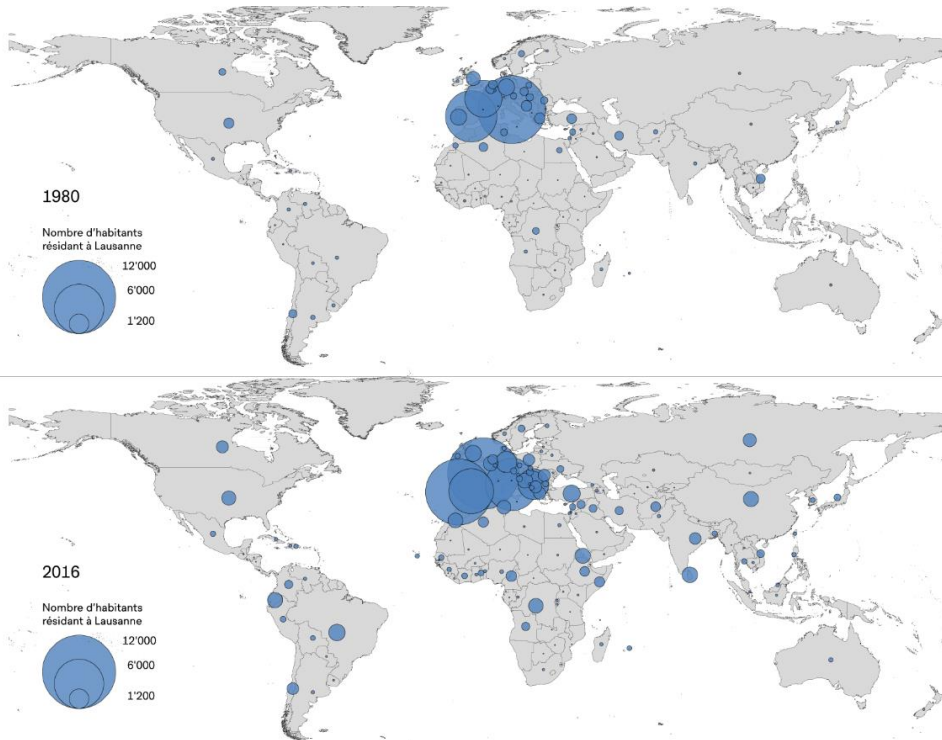

Source : Ville de Lausanne, Service du contrôle des habitants

20b. Micro atlas lausannois - Emploi

Emplois par habitants et emploi total, par îlot 2018

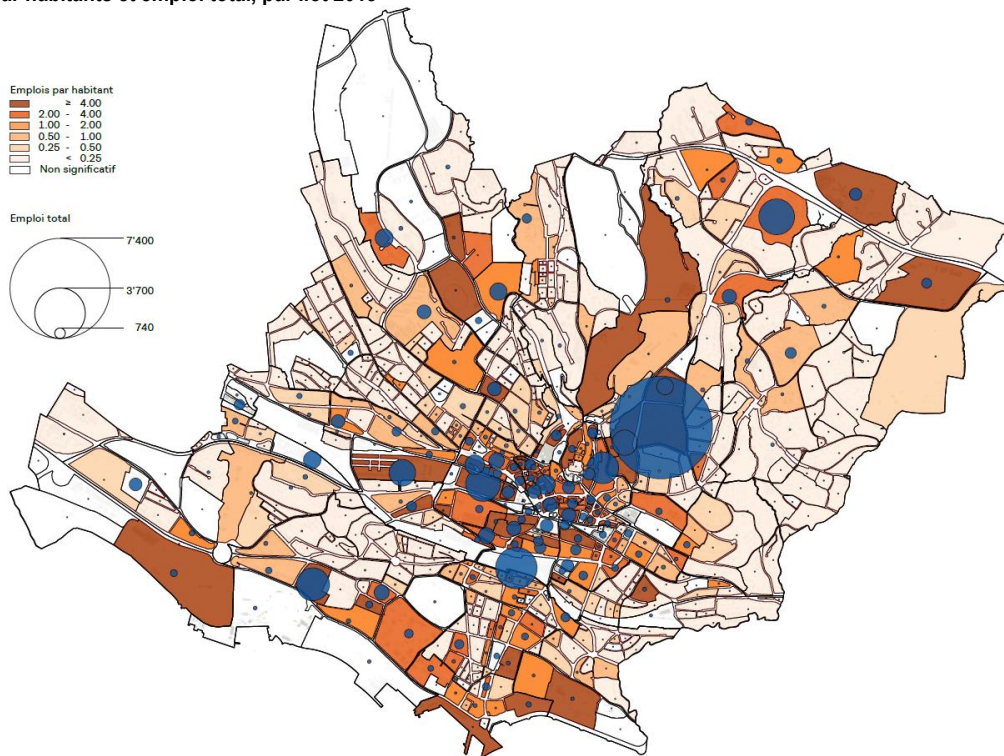

Source : Ville de Lausanne, Service du contrôle des habitants et OFS, STATENT. Fond de carte : © Service du cadastre de la Commune de Lausanne

Densité de l'emploi, 2018

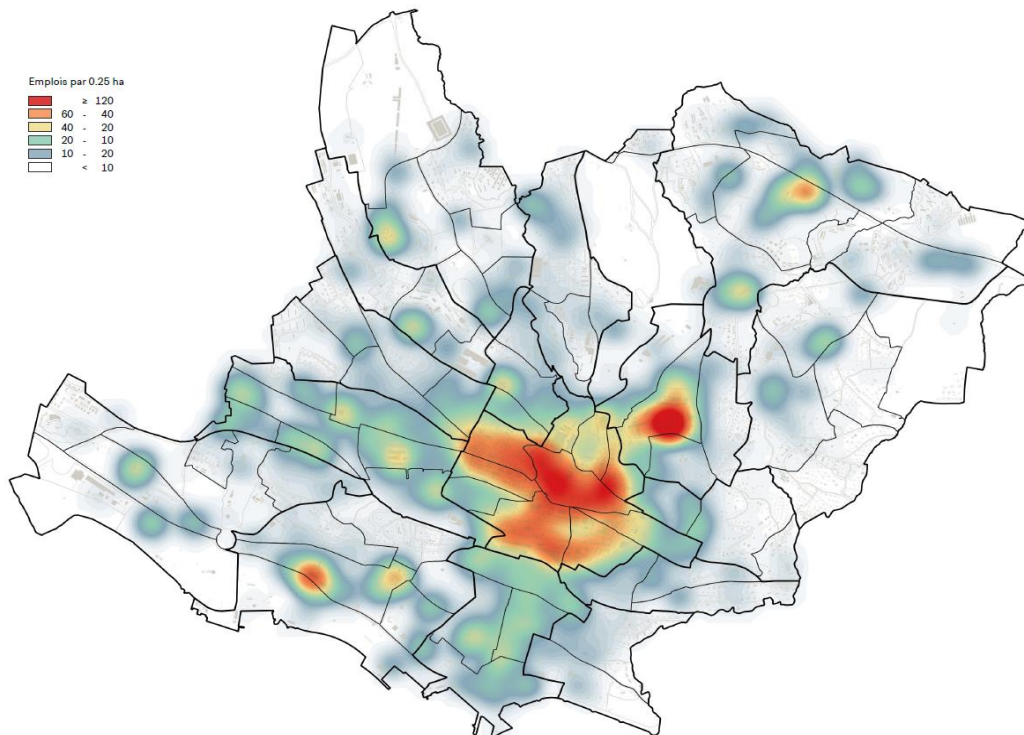

Source : OFS, STATENT. Fond de carte : © Service du cadastre de la Commune de Lausanne

20c. Micro atlas lausannois - Logements

Ancienneté du bâti, par îlot, 2018



Source : Vaud, Registre des bâtiments et logements. Fond de carte : © Service du cadastre de la Commune de Lausanne

Surface moyenne des logements, par îlot, 2018

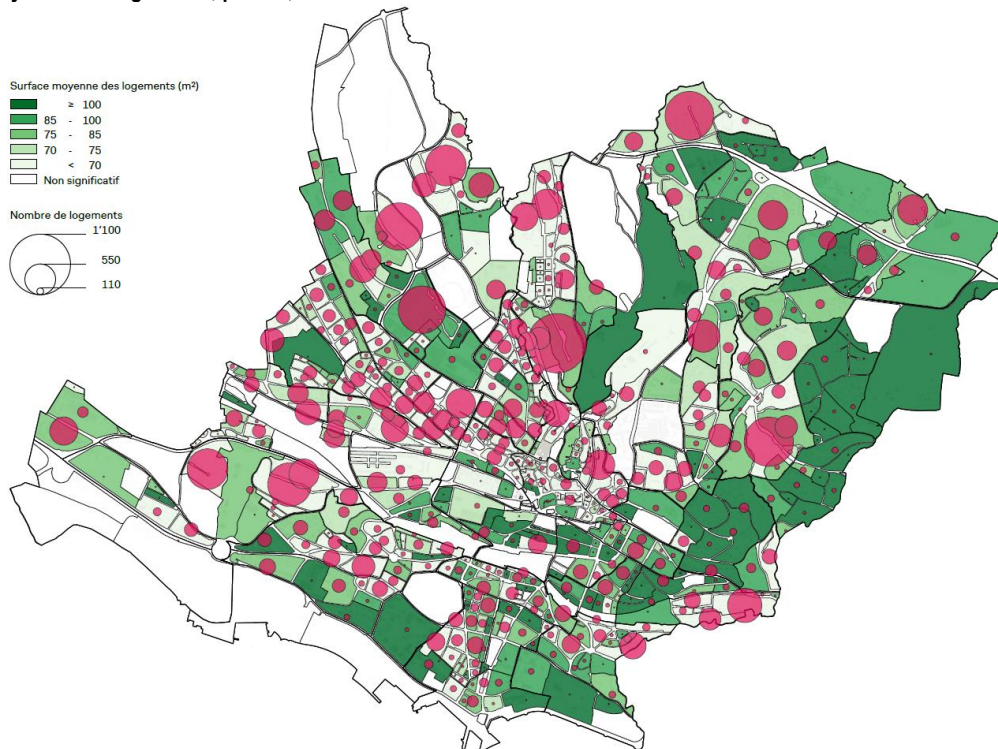

Source : Ville de Lausanne, Service du contrôle des habitants. Fond de carte : © Service du cadastre de la Commune de Lausanne

21. Micro atlas de l'agglomération lausannoise

L'Office fédéral de la statistique (OFS) dénombre 49 agglomérations en Suisse. L'agglomération lausannoise, d'après la définition OFS, représente la cinquième en termes de population et d'emploi.

Une agglomération est un groupe de communes totalisant plus de 20'000 personnes. Elle se compose d'un centre, avec une haute densité de population et d'emploi, et d'une ceinture délimitée notamment par l'intensité des flux de pendulaires.

| Taille des communes 2018 | Agglomération lausannoise | | | |
|-----------------------------|---------------------------|----------------|--------------------------|----------------|
| | Nombre | En % | Habitants ⁽¹⁾ | En % |
| 100'000 habitants et plus | 1 | 0.8 % | 139'111 | 32.8 % |
| 20'000 - 99'999 habitants | 1 | 0.8 % | 20'927 | 4.9 % |
| 10'000 - 19'999 habitants | 4 | 3.1 % | 69'573 | 16.4 % |
| 5'000 - 9'999 habitants | 11 | 8.5 % | 75'106 | 17.7 % |
| 2'000 - 4'999 habitants | 19 | 14.7 % | 55'667 | 13.1 % |
| 1'000 - 1'999 habitants | 21 | 16.3 % | 32'304 | 7.6 % |
| Moins de 1'000 habitants | 72 | 55.8 % | 31'934 | 7.5 % |
| Total | 127 | 100.0 % | 424'622 | 100.0 % |

⁽²⁾ Population résidente permanente.

Source : OFS, STATPOP

| Aperçu démographique en 2018 | Ville-centre | Ceinture de l'agglomération | Total agglomération |
|---|--------------|-----------------------------|---------------------|
| Population résidente permanente | 139'111 | 285'511 | 424'622 |
| Densité de la population (habitants par km ²) | 3'362 | 390 | 549 |
| Part de la population étrangère (en %) | 42.8 % | 30.0 % | 34.2 % |
| dont population étrangère de l'UE28 (en %) | 27.4 % | 22.4 % | 24.1 % |
| Rapport de dépendance des jeunes (en %) ⁽¹⁾ | 29.8 % | 36.3 % | 34.1 % |
| Rapport de dépendance des personnes âgées (en %) ⁽¹⁾ | 22.4 % | 26.8 % | 25.3 % |

⁽¹⁾ Pourcentage des personnes d'un groupe d'âges par rapport à l'effectif de la population âgée de 20 à 64 ans.

Source : OFS, City Statistics

| Aperçu économique, 2017 | Ville-centre | | Ceinture de l'agglomération | | Total agglomération | |
|---|----------------|----------------|-----------------------------|----------------|---------------------|----------------|
| | Effectif | En % | Effectif | En % | Effectif | En % |
| Emplois du secteur économique primaire | 124 | 0.1 % | 4'941 | 3.4 % | 5'065 | 1.9 % |
| Emplois du secteur économique secondaire | 6'305 | 5.2 % | 31'238 | 21.5 % | 37'543 | 14.0 % |
| Emplois du secteur économique tertiaire | 115'671 | 94.7 % | 109'329 | 75.1 % | 225'000 | 84.1 % |
| Total emplois | 122'100 | 100.0 % | 145'508 | 100.0 % | 267'608 | 100.0 % |
| Etablissements du secteur économique primaire | 22 | 0.2 % | 1'523 | 7.8 % | 1'545 | 4.8 % |
| Etablissements du secteur économique secondaire | 909 | 7.2 % | 3'094 | 15.8 % | 4'003 | 12.4 % |
| Etablissements du secteur économique tertiaire | 11'775 | 92.7 % | 15'019 | 76.5 % | 26'794 | 82.8 % |
| Total établissements | 12'706 | 100.0 % | 19'636 | 100.0 % | 32'342 | 100.0 % |

Source : OFS, City Statistics

21a. Micro atlas de l'agglomération lausannoise - Population et emploi

Population résidente permanente, agglomération lausannoise, 2018

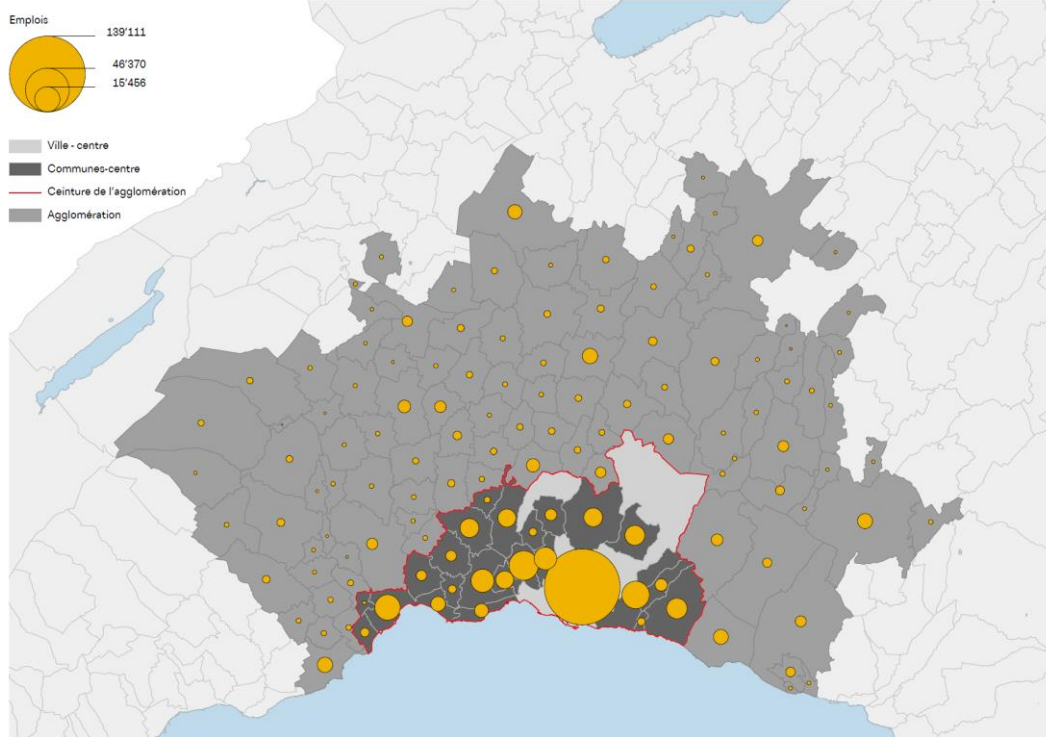

Source : OFS, STATPOP. Fond de carte : Office fédéral de topographie swisstopo

Emploi total, agglomération lausannoise, 2017

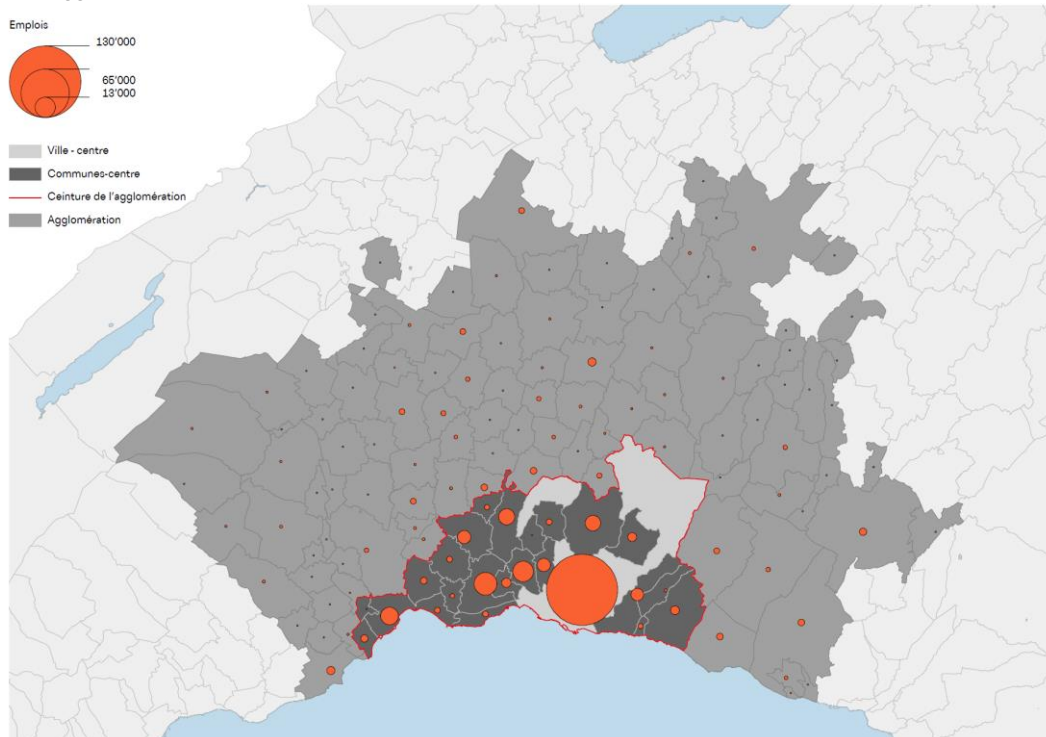

Source : OFS, STATENT. Fond de carte : Office fédéral de topographie swisstopo

22. Micro atlas des villes suisses

Sans référence au contexte dans lequel la réalité s'inscrit, les données statistiques ne permettent pas de saisir les particularités des situations locales. Les pages qui suivent reproduisent sous forme cartographique quelques quantités de référence.

Le lecteur intéressé trouvera sur le site de l'Office fédéral de la statistique (en particulier dans son atlas statistique en ligne) un vaste choix de données comparatives.

| 2018 | Bâle | Berne | Genève | Lausanne | Zurich |
|--|---------|---------|---------|----------|-----------|
| Population résidente permanente | 172'258 | 133'883 | 201'818 | 139'111 | 415'367 |
| Densité de la population, par km ² | 7'223 | 2'594 | 12'677 | 3'362 | 4'724 |
| Part de la population étrangère, en % | 37.7 % | 24.9 % | 47.9 % | 42.8 % | 32.5 % |
| Part de la population étrangère de l'UE28, en % | 23.2 % | 13.8 % | 30.8 % | 27.4 % | 22.5 % |
| Part de la population étrangère hors UE28, en % | 14.6 % | 11.1 % | 17.1 % | 15.4 % | 10.0 % |
| Âge médian, en années | 41.6 | 39.5 | 40.0 | 37.3 | 38.4 |
| Rapport de dépendance des jeunes | 26.3 % | 25.3 % | 27.1 % | 29.8 % | 25.7 % |
| Rapport de dépendance de personnes âgées | 29.8 % | 26.1 % | 24.0 % | 22.4 % | 22.1 % |
| Population résidente permanente dans l'agglomération | 550'152 | 419'983 | 597'269 | 424'622 | 1'384'728 |
| Part des résidents en ville, en % | 31.3 % | 31.9 % | 33.8 % | 32.8 % | 30.0 % |

Source : OFS, City Statistics

Les cinq plus grandes villes suisses

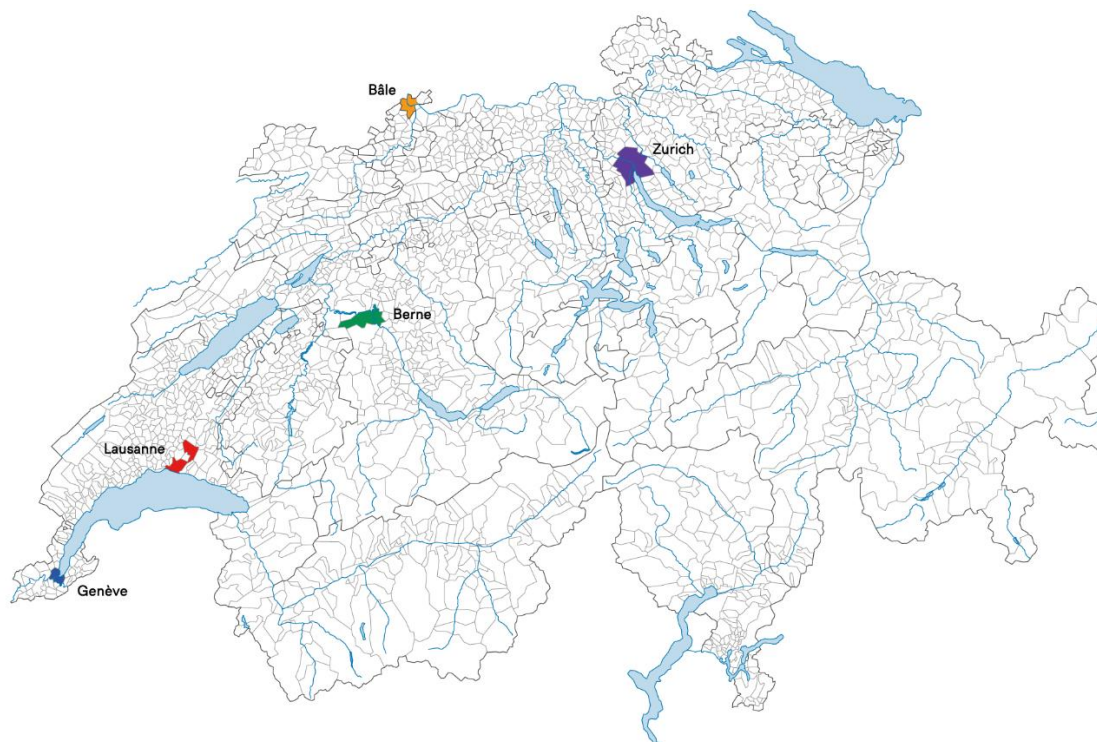

Fond de carte : Atlas OFS

22a. Micro atlas des villes suisses - Population

Densité de la population, en 2017

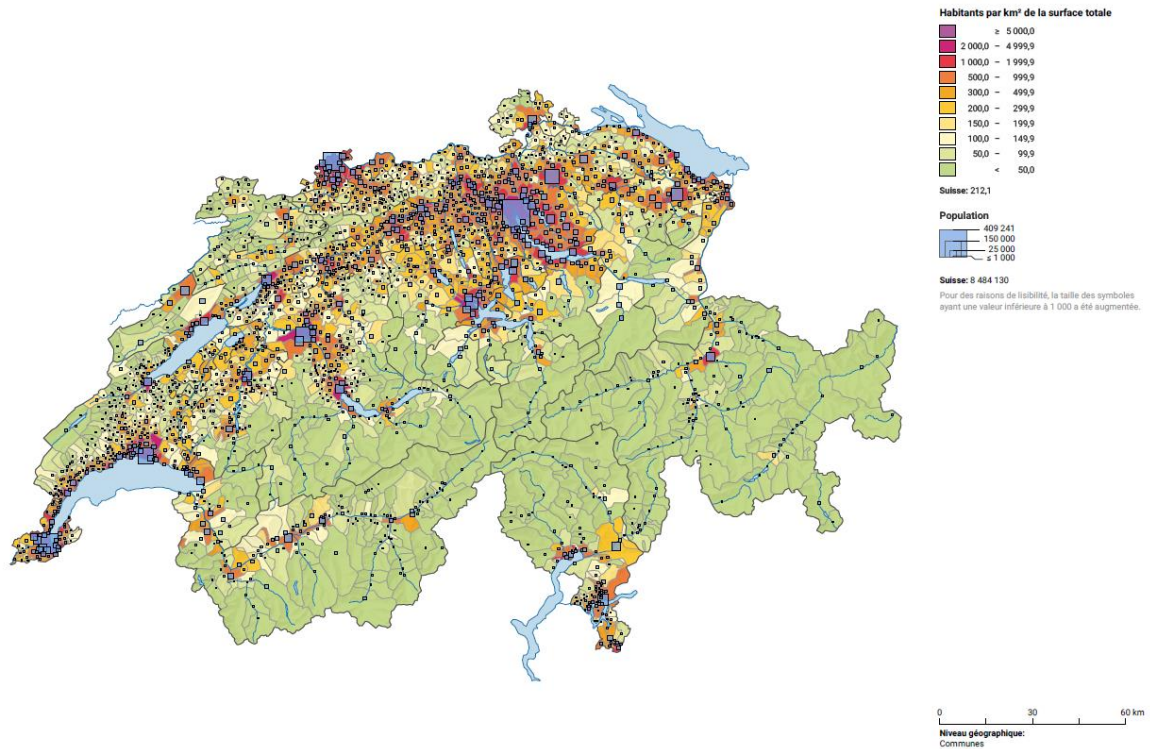

Schweizerische Eidgenossenschaft Eidgenössisches Departement des Innern EDI
Confédération suisse Département fédéral de l'intérieur DFI
Confederazione Svizzera Bundesamt für Statistik BFS
Confederaziun svizra Office fédéral de la statistique OFS

Source(s) OFS - Statistique suisse de la superficie (AREA), Statistique de la population et des ménages (STATPOP), OFS - Statistique de la population et des ménages (STATPOP)
ID de la carte: 21833 Atlas statistique de la Suisse
© Office fédéral de la statistique, Themakart, Neuchâtel 2006-2018

Population résidente permanente étrangère, en 2018

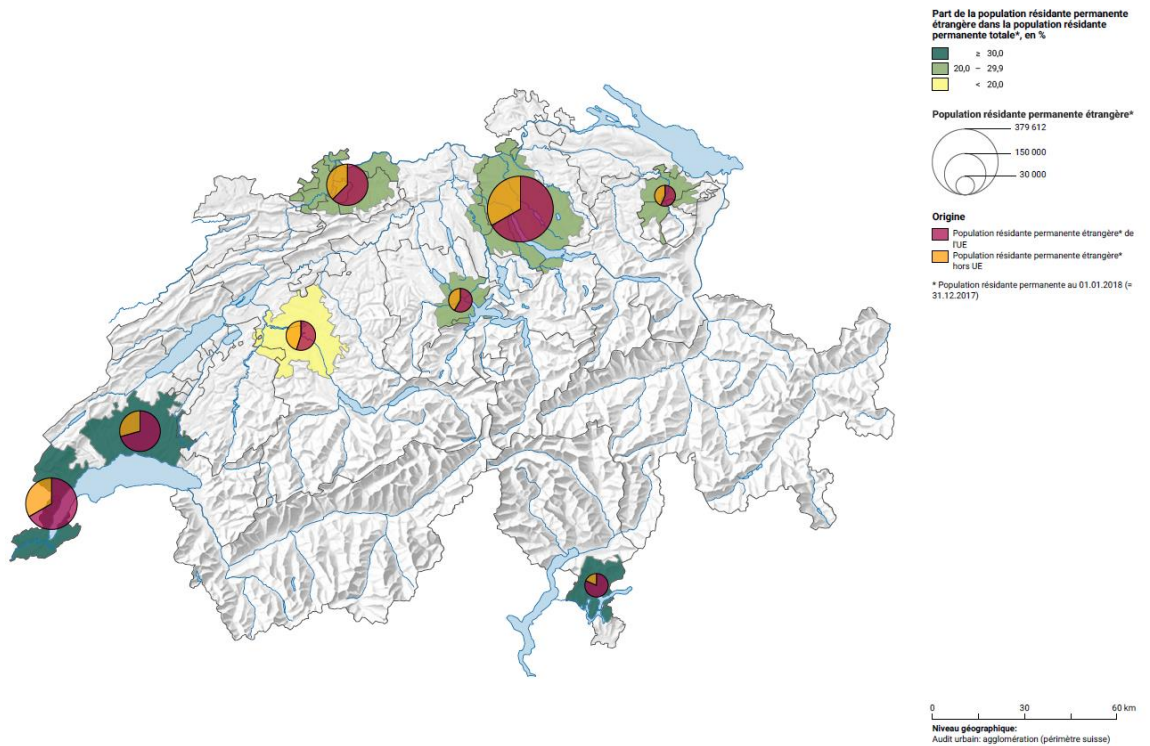

Schweizerische Eidgenossenschaft Eidgenössisches Departement des Innern EDI
Confédération suisse Département fédéral de l'intérieur DFI
Confederazione Svizzera Bundesamt für Statistik BFS
Confederaziun svizra Office fédéral de la statistique OFS

Source(s) OFS - Statistique de la population et des ménages (STATPOP)
ID de la carte: 23719 Atlas statistique des villes
© Office fédéral de la statistique, Themakart, Neuchâtel 2017-2018

22b. Micro atlas des villes suisses - Autres aspects

Revenu imposable moyen* par contribuable, en 2016

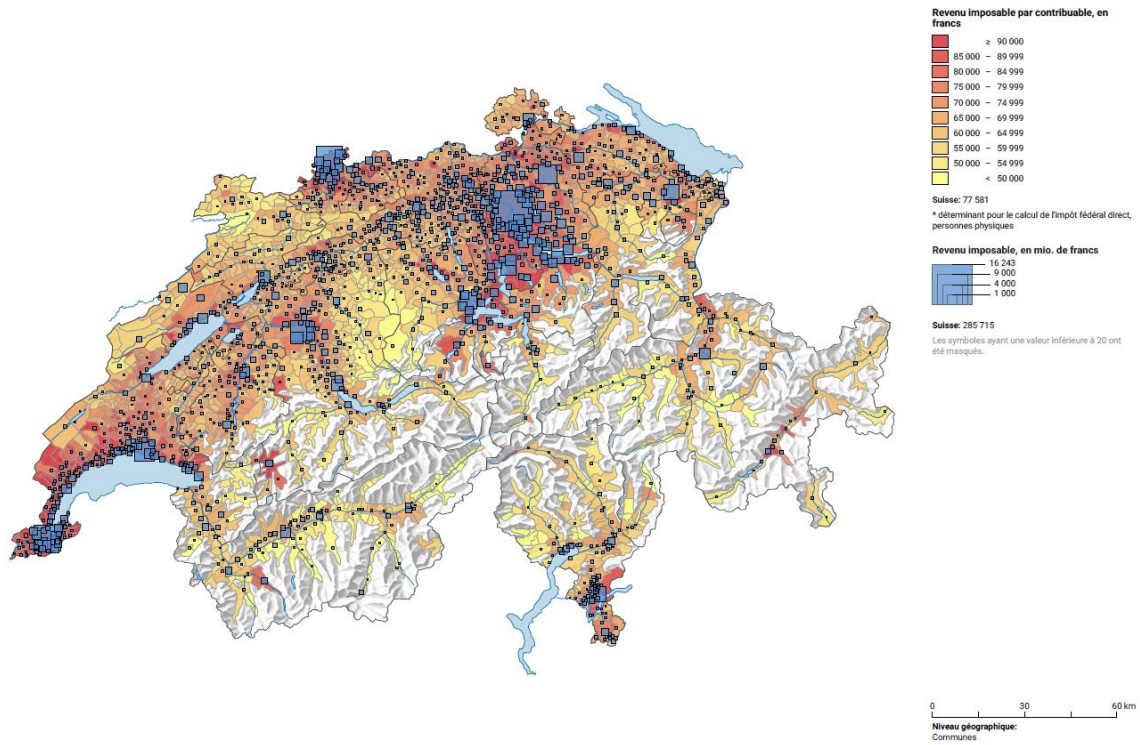

Schweizerische Eidgenossenschaft
Confédération suisse
Confederazione Svizzera
Confederaziun svizra

Eidgenössisches Departement des Innern EDI
Département fédéral de l'intérieur DFI
Bundesamt für Statistik BFS
Office fédéral de la statistique OFS

ID de la carte: 23873
Atlas statistique de la Suisse
Sources: OFS, AFC
© Office fédéral de la statistique, ThemaKart, Neuchâtel 2019-2020

Rapport de dépendance des personnes âgées, en 2018

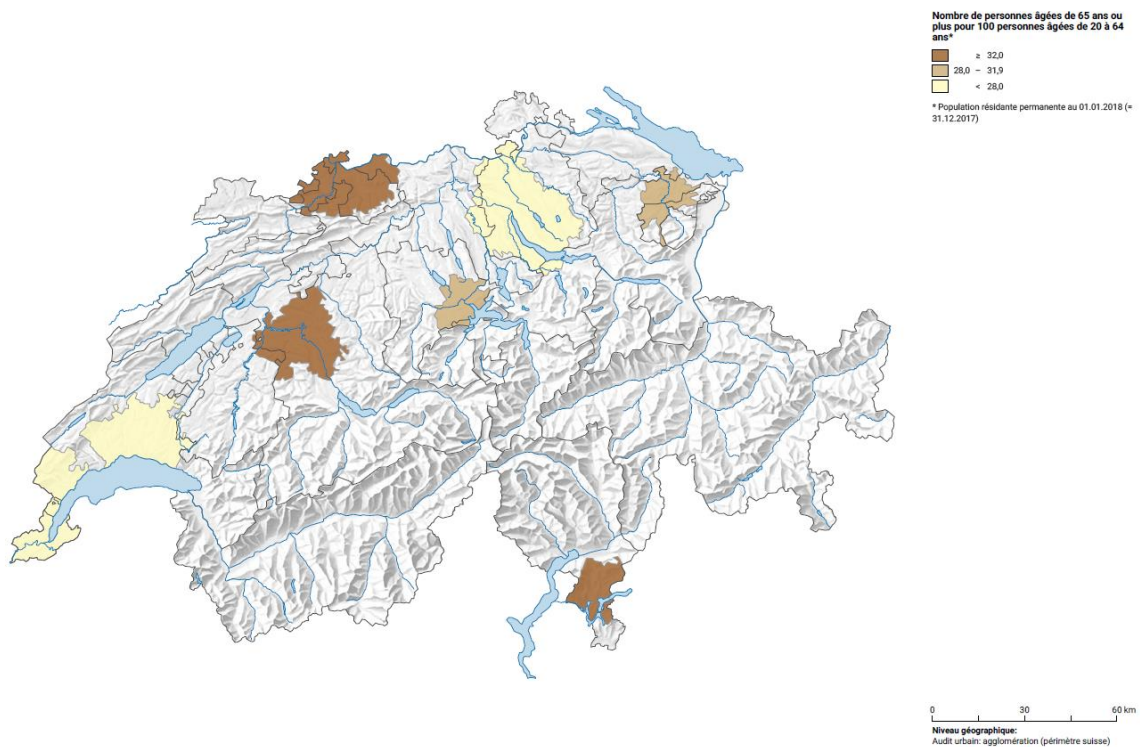

Schweizerische Eidgenossenschaft
Confédération suisse
Confederazione Svizzera
Confederaziun svizra

Eidgenössisches Departement des Innern EDI
Département fédéral de l'intérieur DFI
Bundesamt für Statistik BFS
Office fédéral de la statistique OFS

ID de la carte: 23710
Atlas statistique des villes
Sources: OFS - Statistique de la population et des ménages (STATPOP)
© Office fédéral de la statistique, ThemaKart, Neuchâtel 2017-2018

Sources

Ville de Lausanne, Service du contrôle des habitants
Ville de Lausanne, Service de la propreté urbaine
Ville de Lausanne Service de l'eau
Ville de Lausanne, Office d'appui économique et statistique (OAES), calcul propres
Office fédéral de la statistique (OFS), Statistique de la population et des ménages (STATPOP)
Office fédéral de la statistique (OFS), Statistique de l'état annuel de la population (ESPOP)
Office fédéral de la statistique (OFS), Statistique du mouvement naturel de la population (BEVNAT)
Office fédéral de la statistique (OFS), Recensement des entreprises et des établissements (RE)
Office fédéral de la statistique (OFS), Statistique structurelle des entreprises (STATENT)
Office fédéral de la statistique (OFS), Relevé structurel (RS)
Office fédéral de la statistique (OFS), City Statistics
Office fédéral de la statistique, Statistique de l'hébergement touristique (HESTA)
Office fédéral de la statistique (OFS), Statistique des frontaliers (STAF)
Office fédéral de la statistique (OFS), Statistique des bâtiments et des logements (StatBL)
Administration fédérale des contributions, La charge fiscale en Suisse
Secrétariat d'Etat à l'économie (SECO), base de données PLASTA
Direction générale de la cohésion sociale du Canton de Vaud (DGCS), base de données PROGRES
Direction générale de la fiscalité (DGF), Administration cantonale des impôts (ACI)
Statistique Vaud (StatVD), statistiques par domaine

Fonds de carte : © Service du cadastre de la Commune de Lausanne
Office fédéral de topographie swisstopo

Approfondissements

www.lausanne.ch/statistique (données lausannoises)
www.bfs.admin.ch/bfs/fr/home.html (données de l'Office fédéral de la statistique (OFS))
www.bfs.admin.ch/bfs/fr/home/statistiques/statistique-regions/atlas.html (atlas statistique OFS)
www.bfs.admin.ch/bfs/fr/home/statistiques/themes-transversaux/city-statistics.html (City Statistics / OFS)
www.stat.vd.ch/ (données vaudoises)
www.snb.ch/fr/i/about/stat (données de la Banque nationale suisse)